新京日日新聞
夕刊　七月十七日
本紙定價 一部五錢 一ヶ月壹圓 郵税一ヶ月拾五錢
廣告料金 普通一行壹圓五拾錢 特別一行貳圓五拾錢
發行所 新京永樂町四ノ一 新京日日新聞社
電話 編輯局專用(3)三一二五 營業局專用(3)三二〇〇
發行人 十河榮忠
編輯人 松本勇
印刷人 水越內之介

御召服は 井上洋服店 大經路三六 電(3)二五五九

現地交渉の遷延は 中央軍集中の爲

事變不擴大方針遂に困難 情勢の推移を凝視

【東京國通】日本側が事變不擴大局地的解決のため最善の努力を拂ひつゝあるにも拘らず、支那軍が續々多大の兵力を北上せしめ戰略の體制を圖りつゝあることは事變不擴大並びに現地解決をますます困難ならしめるものとして帝國政府は大いに遺憾としてゐる、かくの如き情勢下にあつて現地交渉が遲々として進まざるは支那側が中央軍集中のため時間の餘裕を得んとする遷延策ではないかとの憾濃厚である、帝國政府としては既定方針を持して只管情勢の推移を凝視してゐる

關係五相會議で 重要協議を遂ぐ

帝國政府の對案を熟議

【東京國通】政府は北支事變に對し十五日內地派兵の件を決定し事の緩急に應ずる萬端の準備を整へつゝあるが、支那側は帝國政府の眞意を誤認してますます抗日氣勢を煽る行動に出てゐるため事態はますます緊迫の度を加へつゝあるので、十七日午前十一時より首相官邸に五相會議を開き杉山陸相、米內海相、廣田外相、馬場內相、賀屋藏相等參集陸海軍兩相よりその後の經緯と國民政府の態度ならびに諸外國の反響などを報告したる後、更に帝國政府としてとるべき態度につき重要協議を遂げた、なほ近衛首相は目下靜養中であるため右五相會議開催の件につき十六日夜私邸に杉山陸相、米內海相を招致して事變に關する諸般の報告を求め、軍要打合せを遂げた

事變寫眞

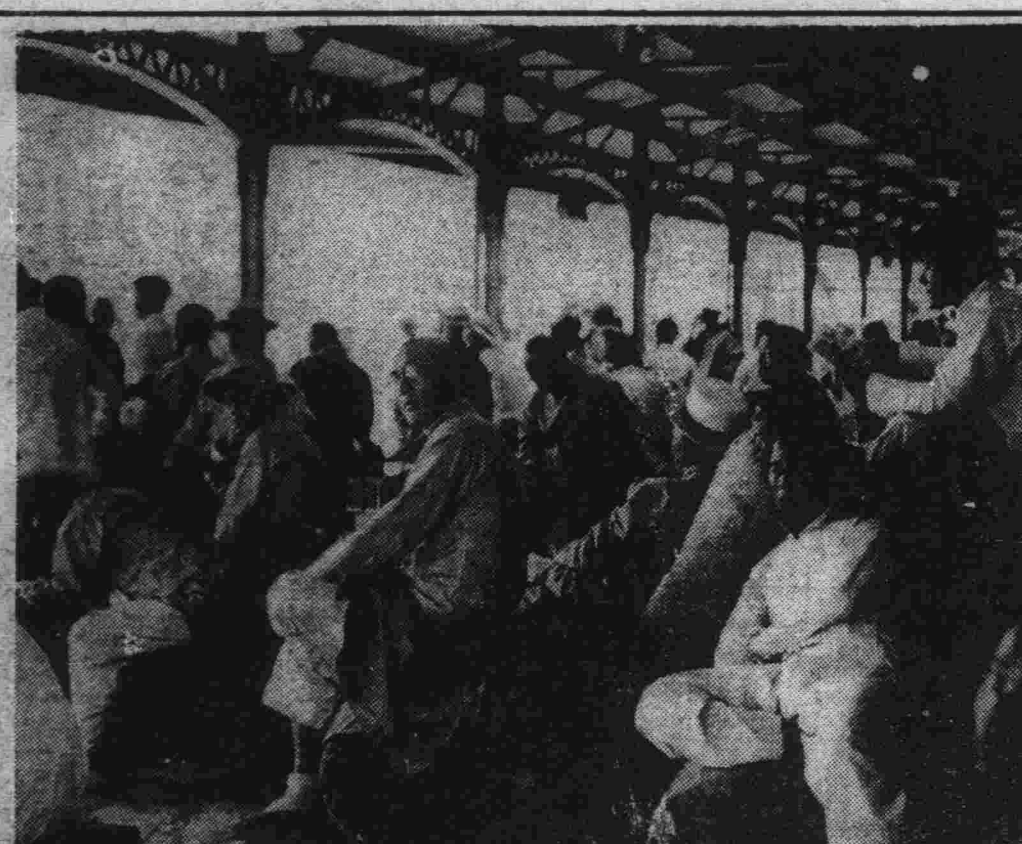

北平の雲行險惡支那避難民正陽門驛に殺到

開戰準備を外に 民衆は和平解決を待望

【上海十六日發國通】支那側は依然對日抗戰を目標に着々戰備を整へてゐるが、かゝる主戰論者の暗躍をよそに、今や各界には事變和平解決を待望する空氣も多分に現はれて來た、一般言論界も主戰的記事と並行して和平待望の記事を掲載してをり、支那上下を擧げて戰爭か平和かの見極めを得べく、焦燥の色がはつきりと看取される

松岡總裁來京

今次北支事變に關し急遽歸滿十六日奉天に於て緊急重役會議を開いた滿鐵總裁松岡洋右氏は十七日午前七時着列車で八辻秘書を帶同して來京直ちに理事公館に入り少憩のゝち關東軍司令部に植田軍司令官を訪問し上京中の情況並に十六日奉天で開催した重役會議の結果を報告種々懇談をなしたが更に軍首腦部と會見晝食を共にし午後一時過ぎまで重要懇談を遂げた

英米佛三國は情報交換程度 積極的介入の意なし

【ロンドン十六日發國通】英國政府が日本政府に對し最近すでに紛爭に關する見解と希望を表明したとの報道に關し十六日A・P特派員は次の如く語つた

英米佛三國政府は日支間の紛爭に關し情報を交換し合つてゐる、但し目下のところ三國政府が日本政府に對し何等かの行動に出るやうなことは考へられない

廣東に 南支國防會議

【廣東十七日發國通】南支沿岸各地の視察を了した廣東綏靖主任余漢謀氏は廣東に於て軍政各要人を網羅し十五日夜南支防衛作戰を中心とする國防軍事會議を開催したが、南支防衛作戰ならびに麾下軍隊の配備につき左の如く決定したと確聞する

一、福建省綏靖公署主任蔣鼎文氏の西安行營主任轉出に伴ひ第四軍區司令李振球氏を後任とし、第百六十師長葉肇氏は第五軍區司令に任命、第百五十五、百五十七、百五十八の三ヶ師及び百六十師を屬せしめ漳州、汕頭、潮州に集結し、汕頭、廈門に於て南支沿岸防衛第一線に立たしめる

一、羅卓英氏麾下の第十八軍は軍事委員會の命に應じ得るやう粤漢沿線に集結待機の姿勢をとる

一、余漢謀氏麾下の廣東軍は現在のところ現狀を維持するも即時出動をなし得るやう準備をなすこと

一、空軍は南昌移駐のため殘餘の一隊は杭州において待機する

一、廣東及び馬尾江防艦隊の各艦船は余漢謀氏の麾下に屬せしめ現碇泊港にあつて事態を監視する

中央の牽制を中止せよ

日高參事官、高司長に强調

【東京國通】日高參事官は亞洲司長高宗武氏より會見を求められたので十六日午後八時半田尻一等書記官同道、高司長を私邸に訪問、約二時間にわたつて會談した、席上日高參事官はまづ今次事變の眞相を詳細に說明し事態こゝに至つて日本側が重大決意をなしたる旨をつげ、且つ事件そのもの、善後處置以外に何等政治的意圖を有せざる帝國政府の公明正大なる態度を强調し若し中央が軍事的、政治的に冀察當局を牽制するが如きことあらんか由々しき事態を招來すべしと警告した、みぎに對し高司長はまた率直に支那側の善後處置に對する見解と所信を開陳し、兩者の間に相當突込んだ應答が繰返されたが、同日の會見で高司長はわが方の決意を充分諒承した模樣である

＝冀察側發表＝

【北平十六日發國通】冀察側當局は事變に關する交渉につき左の如く發表した

事變に關する側面的折衝は目下天津において双方關係者間に繼續、意見の接近を計りつゝあるが、正式交渉開始の期日は未定であり、且つ事態の變化も未だ見透しつかず從つて一兩日中の解決は困難である

程大使ドイツ政府を訪問 武力抗争を表明

【ベルリン十六日發國通】駐獨支那大使程天放氏は十六日ドイツ政府に國民政府の通告を送附し北支情勢に關する支那側の態度を明かにした、同通告において國民政府は今次事件に對する責任を回避し武力抵抗の決意をなしてゐると解される

事變献金事務 本社でも取扱ひます

今回北支事變勃發するや國都市民の關心は擧つて事態の成行に寄せられつゝあるとともに、灼熱の同地で晝夜を分たず奮戰中の皇軍勇士に對する感謝感激は例によつて澎湃として沸き上り、如何にしてこれを具體的に現はすか―浄財による獻金、眞心こめた慰問品等の献納につき、事變勃發以來本社を通じて關東軍司令部宛に依頼を受けるもの相次ぐ現狀に本社はこゝに市民各位の熱烈なる愛國心の發露をより一層軍當局に傳達する便宜を取り計らうことゝなつた

獻金、献納希望者はその金額品物の多寡を問はず奮つて本社に屆けられたい、本社はこれ等を取りまとめ一日一日直ちに軍司令部に献納の手續をとり、氏名を受取りにかへ紙上に發表する

人事往來

着京

▲脇本博司氏（會社員）十六日帝都ホテル
▲小西勉彌氏（同）同
▲齋藤逸治博士（著述業）同
▲中沖盛氏（日滿中央協會理事）十七日帝都ホテル
▲林一夫氏（滿洲千福社員）
▲梅田千代松氏（會社員）十六日東京ヤマトホテル
▲坪野芳氏（同）同
▲大串松次氏（同）同
▲別府龍氏（同）同
▲大場半五郎氏（同）同
▲中野俊助氏（同）同
▲田中七政氏（三井鑛山）同國都ホテル
▲池田功氏（朝日建材社）同
▲須崎健氏（延和金鑛公司）同
▲坂井源太郎氏（三機工業）同
▲平松明氏（岡組）同
▲小山佐市氏（官吏）同國都ホテル
▲飯島通次郎氏（同）同
▲羽山太一氏（同）同
▲川島眞治氏（商業）同
▲鈴木耕一氏（官吏）同

ナショナル 瓦斯コンロ

▲中村吉重郎氏（同）同
▲有留重利氏（記者）同
▲西田物作氏（昭德工業）同
▲今立一直氏（製藥業）同愛國ホテル
▲鹽原甚二氏（奉天專賣公署）同
▲沼田征矢雄氏（內務局官房都邑計劃科長）同
▲中村茂氏（會社員）同
▲山田榮太郎氏（北九州料理講習所長）同遼東ホテル
▲三上新氏（北鮮日々社長）同
▲山田勝彥氏（時計商）同
▲柏原一馬氏（滿鐵）同
▲小島武男氏（教員）同滿蒙旅館
▲田中一男氏（商業）同新京ホテル
▲寺島正治氏（日本高級塗料取締役）同
▲志水宗之氏（官吏）同
▲泉久雄氏（官吏）同富士屋
▲豬方茂三郎氏（木材商）同
▲村田平次郎氏（官吏）同
▲松田義武氏（同）同
▲井澤浩氏（同）同
▲豬野勇氏（商業）同
▲佐藤佐氏（台北高商學校教授）同
▲松岡滿鐵總裁　十七日來京
▲武部同理事　同
▲松田同顧問　同

その日

□愈よ募る支那兵の不法、隠忍また限度あることを知るべきである

□第三國介入を斷乎拒否は當然、對岸らしくしてゐるがいい

□スチムソンいま往年の地位に居らず、支那は放送に電力を浪費して居る

□非常時、この語を支那は日本から輸入した、そして先んじて點火した

□雨注いで樹葉綠濃く、新しき土と伸びるものの豐かな實りを思はせる

白い天使（禁上演上映）

林房雄作　吉田眞里畫

求職（七）　（四四）

『よわつたなあ』

『よわらなくさもいゝ。女にほれるのも一つの修業だ。それを動機に心をいれかへて、まじめになれば、これは儲けものだ。なにしろ今でたらめな世の中では、上のやつは上のやつで、戀愛を遊戲ださ心えてゐるし、下のやつは下のやつで、貧乏におされ、戀愛や結婚を取引商賣ださ考へてゐる。どつちもいけない』

『うん、ぼくもさうおもふ』

『さうおもふか？……けふあの娘をさりにがしたこさは、かへつてよかつたかもしれぬ。おまへの心は、まだ、のらくら階級のわるい習慣で一ぱいだからこのまゝであの娘にあつたら、それこそ、お定まりの戀愛悲劇だ、戀に上下のへだてはないさいふがほんさはあるんだぞ』

『そんなのはない――さ、ぼくはおもふ』

『あるさも！』

さ、篠田はおきなほつて

『もし戀さいふものが、男さ女が一しよにねるこさをいふのだつたら、それあ上下のへだてはないだらうさ。しかしおまへのいふ戀さいふものは、あの娘さねるこさだけかい』

『ちがふよ！それはちがふ！……』

『よし、そこまでわかつてをれば、おれも力のいれがひがある。けふから、おまへを一つ一人前の男にきたへなほしてやるからそのつもりでついてこい！』

『うん、たのむよ』

不安のやうな、うれしいやうな――ふしぎな期待で胸をおどらせながら、秀夫はこたへた。

一ヶ月がすぎた。

弘子は心にふかい秋をかんじながら、隅田公園のアスファルトの道をあるいてゐた。ベンチには、一眼見て、失業者ださわかる人々のむれがよごれたぼうぎれのやうなからだを重ねてゐた。

川をわたつてくる風にセルのひさへの襟をかきあはせながら、うなだれて、弘子はあるいた。もうあはせの季節なのだが、弘子にのこされた着物は、これ一枚しかないのであつた。

一ヶ月の失業生活は、するどい爪をもつた怪物のやうに一切のものを弘子からはぎさらうさしてゐた。まづ本箱がからになつた。それから着物――あのスポーツ・ドレスもたうたう手ばなした。

机も、マンドリンも、母にもらつた銀の腕時計も……しかも、それでてゝくるものはわづかに部屋代さ食費、職をさがすための交通費が、やつさであつた。

だが、ちかごろは、その交通費もあやしくなつた――食事をへらさねばならぬ日がつゞいた。

親切ものゝさよ子は、さきぐ〜地下鐵ストアださか、朝日新聞ださか、そんな有名なさころの口があるらしいさいふ知らせをもつてきては、弘子をよろこばせたが、さてあたつて見るさ、申しあはせたやうに、そこも滿員であつた。失職者が潮のやうに押し寄せるのである。なんだか、末世さいつた感じである。

人々には、たゞ、食がない。彼等は、たゞ食ふために、歩き廻るのである。さうして、職を得たさしても、何やなにやでいがみ合ひ、呪ひ合ひ、憎み合つて生きてゐるのである。

あちらへ行つても求職者で滿員だ、こちらへ行つても求職者で滿員だ。

福引景品付 壹等百円(商品券)以下空籤ナシ
御中元贈答品大賣出し
自七月十七日 至七月廿一日
御買上金五円毎ニ抽籤券進呈
時計寶石貴金屬品の御贈答は
近代人の粋 中央通 吉間商會寶石部 電話3 3047 電話3 6426
安心して買へる店

國都の準備演習第四日

不用意の點燈は間諜の信號火！

日と共に進歩の跡あり 新京統監部幕僚談

非常管制時

新京地區準備防空演習第四日（十六日）の實施成績報告は十七日午前十一時統監部幕僚談によつて次の如く發表された、第四夜にはたまたま空襲サイレンの誤報等起り、多少混亂を呈した傾きもあつた、いよいよ十七日は最終日を迎へるわけである、指導者參加者とも全員協力一致本準備演習有終の美を納めんことが希望されてゐる

第四日の成績は第三日に比し更に一段の進歩を示した、即ち空襲警報に移る動作も機敏となり上空に洩れる燈火の數も著るしく減少した　左の二點就いては特に市民の反省を促したい

一、陰蔽の處置即ち黑幕の準備がないため非常管制中不用意に點燈し、煌々たる光を上空に洩らすものがある　この光りは敵機を誘導する間諜の信號火として敵の役割をなすもので、軍紀上からみれば銃軍處罰される可きものである

二、非常管制を豫期して家に鍵を施し、涼みがてら外出するために空襲警報に應ずる處置が出來ず、防護團、警察等の監視者をして憤激せしめてゐる者が尠くない　一方演藝者の方面から燈火管制の折柄演藝觀覽を勸誘する意味の廣告を出さんとする不屆者もある、外出する際は非常管制の處置を施して置かねばならぬのに拘はらず、責任回避的のずぼらな考へから斯くの如き結果に陷るのは一方市民の緊張せる氣分に對する反逆的行動とみなされても辯解の辭はあるまい □

なほ左の點にも愼重なる注意が望まれる、晝間に於ける空襲警報に對する觀念が極めて薄い、空襲は晝間に於ても盛に行はれる傾向にあるので此の警報に無關心であるのは適當ではない、また夜間非常管制が解除せられるならば當然警戒管制に復さねばならないのに一擧に警戒管制をも解かれたかの如き誤解を持つてゐるものもある、昨夜（十六日）の管制狀況は大同大街以西及び以南の地區は概して良好であつたが大經路防護團區域、新京普通學校、建築工事場のバラック、有道特殊防護團方面は不良であつたとの報告がある、最後に敵の空襲は薄暮時を利用して行はれる事があるので警戒管制に入つた直後の時期には從來再三注意せられた如く各家毎に細心の注意を拂はれたい、なほ晝間の警報に對する處置としては防護團等で出動準備を整へるのは勿論何時燒夷彈、瓦斯彈を投下せられてもこれに應ずる如く消防の準備、瓦斯侵入防止の手段、空中監視等の方法を講ぜなければならぬ、殊に多人數の集合する場所等は直ちに避難し得る心構へが必要である

國都の備え

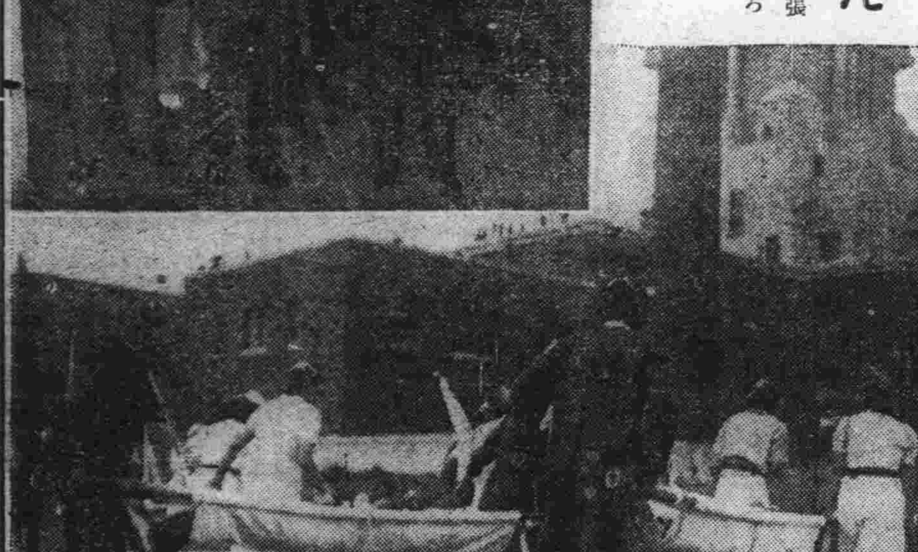

（上）今朝國務院の防空演習に際し張總理以下が地下室へ避難するところ（中）同防護團の活躍（下）小學生の非常召集

スワ國務院に爆彈投下さる

避難に、防護に一絲亂れず

想定

國境線危機の眞只中に國都の神經は晝となく夜となく空襲に備へて緊張と興奮のルツボと化した防空準備演習第四日十七日午前九時！突如國務院のサイレンは物凄い唸りを立てゝ敵機襲來を報じた、空襲だ！避難だ！ベルは鳴る、どつと揚る叫聲と喚聲の交錯だ、サイレンの斷續だ　救護班、警護班、防毒班等々の各班は時を移さず一齊に各自の部署についたと見る間に張總理大臣始め星野總務長官外數百の官吏が三階より、二階よりスクラムを組んでころげ込む樣にして地下室に避難する、總務廳特殊防護團本部では團長植田監察官、副團長丁官房庶務科長總指揮の下にマイクを通して四、五十機に上る敵機襲來の模樣が刻々と廳內に傳へられてゐる、アッ！九時十分、早くも敵機は屋上に現はれた、爆彈は投下された、廳舍の一角より黑煙もうもうと立ち紅蓮の焰をあげた、消防隊は直ちに動員必死の活躍だ　タイピスト孃の救護班が擔架を手に手にサット花を散らしたやうに勇敢に負傷者を運ぶ、防毒マスクの勇士達の活躍、演習とは思へない程眞に迫つてゐる、健闘三十分防護團統監部の一糸亂れざる統制と廳員の活潑な行動は終に大した損害も受けずして敵機を退却せしめ非常の好成績の裡に九時半頃防空演習の幕を閉ぢた

新京驛の防空演習訓練

防空準備演習最終日の新京鐵道防空本部では本演習の有終の美を果すため全員が協力して演習を實施し、前二日の非常管制には各ホームの防空燈の一部を殘して實施したが本日の非常管制にはこれ等防空燈も一つ殘さず全部消燈してホームは眞の眞暗闇にした上で旅客の誘導、列車運行を實施する豫定である

滿鐵の演習

滿鐵新京支社特殊防護團の防空準備演習は十七日午前九時半から敵機空襲により瓦斯彈投下の想定のもとに開始宋次少佐、原大尉、栗原、原口兩警部、岸水、太田、今、橋國各指導者の指揮にて防火、防毒、避難、救護等の演習を行ひ好績を收めて終了した

三中井分團演習

百貨店三中井特殊防護分團は十七日午前七時二十分から約四十分間に亘り宇津木少佐青木警部指導にて新發屯分團一部參加のもとに集團防護演習を實施、午前八時好成績裡に終了した

銃後に咲く獻金美談

國都各層を通じて既に三萬九千餘圓

關東軍當局者も感激

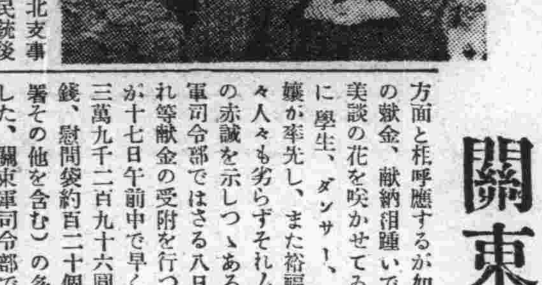

方面と相呼應するが如く淨財の獻金、獻納相踵いで隨處に美談の花を咲かせてゐる、殊に學生、ダンサー、女給諸孃が率先し、また裕福なる人々も劣らずそれぞれ應分の赤誠を示しつゝある、關東軍司令部ではさる八日以來これ等獻金の受附を行つてゐるが十七日午前中で早くも總額三萬九千二百九十六圓二十二錢、慰問袋約百二十個（新京署その他を含む）の多きに達した、關東軍司令部ではこれ等滿洲在住者の誠意を先づ取敢へず現地第一線部隊に炎熱を冒して奮戰中の皇軍將兵に傳達するため、慰問品を作製發送することゝなり目下晝夜兼行その準備に忙殺されてゐる、なほ軍當局では一般に獻金、獻納品は獻金者の希望通りに國防獻金、恤兵獻金等何れにでも取扱ひその金額、品物の大小、多寡を問はず喜こんで受納とすると言つてゐる、希望者は關東軍司令部副官室にて獻金申込書による手續きを取られゝばよい、なほ十七日午前中關東軍司令部に傳達された獻金は次の通りである

▲金一萬圓、新京老松町六、佐藤精一氏は日露戰役以來新京に在住して今日新京財界の有力者として成功を勝ち得たのも一つに、これ我が皇軍の賜である、殊に今回北支事變の勃發に際し誠に感慨無量なるものあると言ふので今回の獻金をなした

▲金五十圓、中央通り永上洋行新京支店員一同代表安部正氏

▲金四百十二圓四十錢、新京特別市公署職員一同

▲金五十圓（吉林在住無名氏より屆けらる）

▲新京の一流料亭中にも一流を誇る三笠町料亭曙主後藤藤作氏は北支事變勃發するや忠勇なる皇軍勇士の辛苦に感激の餘り個人にてポンと金一萬圓を獻金することゝなつたが、これを聞いた帳場、板場、仲居、ボーイ藝妓一同も心からなる醵金をなし金百圓とし十七日正午關東軍司令部に獻金手續をとつた

▲ダイヤ街料亭桃園主松村そのさんも北支事變の報にゐてもたつてもゐたゝまらず皇軍勇士の御勞苦に對し、誠に僅少ながらと從業員一同も金百圓、藝妓一同も同樣金三十圓をそれぞれ醵出、十七日正午關東軍司令部に獻金手續をとつた（寫眞は曙の主人と桃園の女將）

航空少年團 團旗授與式

國防第二線の尖兵新京航空少年團の團旗授與式は十七日正午から新京神社々前に於て盛大に擧行された、大空への憧れと時局を映して日滿八百十八名の團員は意氣軒昂折柄の降雨も物かは全身雨に打たれ陸續と會場に集合、來賓關屋團長以下各幹事、其他各機關代表者の齊を俟つて式は開始され全員新京神社に敬禮を捧げ神官の修祓があつて皆川支部長一同を代表して玉串奉奠次いで各團に對し日滿國旗に飛行機をあしらつた燦然たる國旗を授與し終つて一場の訓示をなし最後に神社を參拜萬歲を捧唱して解散した（寫眞は團旗授與式）

新京署關係

銃後の赤誠は國防獻金となつて相次いでゐるが新京署警務係に於ての扱ひは十六日分

▲室町小學高等二年生小幡五郎君、早川浩君、渡邊清澄君、三人より暑中休暇を利用して商業見習をなして得た金であると金一圓二十錢

▲新京藤野垣夫氏より十圓

▲三笠町二ノ一三、須川茂市氏（四九）より五十圓

▲中央通り滿鮮ビル內二三、千代田生命新京出張所、石川祝市氏外十四名より保險募集月末慰勞金の內よりとして三十圓

▲三笠町二ノ一七料亭曙方齊藤キヨさんより金五圓

▲十七日午前中

▲中央通り二四、竹內秀子さん（一二）より室町小學校松本學級より今夏の海濱聚落に行き會費の殘りとして金三圓

▲祝町三ノ二、喫茶店白十字瀧本弘氏（三一）より五十圓を各々獻金申出でた

特別市公署々員

北支の風雲愈々急を告げんとする折柄、特別市公署々員有志は北支に活躍する皇軍慰問のため恤兵獻金として四百十二圓四十錢を醵金し槇田總務科長、櫪尾經理科長を代表として關東軍を通じて獻金を行つたが、軍當局では續々と集る國民の熱誠の結晶である獻金に對し痛く感激をしてゐる

新任宴を廢し ● 國防獻金 村上則忠氏

齊々哈爾高等檢察廳次長村上則忠氏は時局柄新任披露宴會を廢し、その費用の內金百圓を滿洲國國防獻金として治安部に寄附することゝなり、十七日第三軍管區顧問部を通じて送附し來つた、これに對し于治安部大臣は直ちに感謝狀を送達した

武運長久を祈願

明朝八時から新京神社で

新京神社の北支事變出征皇軍武運長久、在留邦人安全祈願祭は十八日午前八時から軍官民多數參列裡に催される、市民は振つて參列されたいと

日本橋茶房 從業員達の獻金

市內日本橋通りに石留寅吉氏の經營してゐる日本橋茶房の從業員廿名は北支に出動酷暑と闘ひつゝ在留邦人保護と我が權益擁護に任じてゐる皇軍慰問の微意を表したいと醵金した額十四圓三十錢を十七日午前中代表阿久津光志氏が本社に持參、獻金の手續きを依賴した

時局に即應して 國防會館（假稱）建設

直ちに工事に着手

北支の風雲いよいよ急迫を告げ時局いよいよ多事多難に直面し新京郷軍聯合分會、國防婦人會、防空協會、飛行協會は總動員して國防第二線の堅めに活躍をつづけてゐるが、各事務所はいづれも獨立したものがなく公會堂或は軍人會館等の一部を借用してゐるため事務上の不便も尠くないので四者を合同して工費豫算約三十萬圓を以つて『國防會館』（假り名稱）を新設しやうといふ議が各方面に起り過般來準備中のところ當局の諒解を得たのでいよいよ新設することゝなりこれが第一回委員會を十七日午後四時から日滿軍人會館に於て開催、防空協會、飛行協會、國防婦人會、在郷軍人會、其他各機關代表等召集具體案につき種々協議を遂げたが工事は直ちに着手する模樣である

各小學校の非常召集

夏休みが始つて十二日目、十七日は各小學校ともに召集日になつてゐたので市內在住の各兒童等はけさ八時半それぞれ學校に登校、久し振りに眞黑に燒けた元氣な顏を合し校庭に集合、校長先生から休み中に起きた各注意事項、時事問題、特に目下開催されてゐる防空演習について注意、警告を與へ續いて運動場、校舍或は忠靈塔の淸掃を行つて同九時半退下した（寫眞は八島小學校における集合）

女の悪戯か

火事の僞電話

十六日午後八時五分頃安達街が火災だとの電話の報知に接した首都警察廳消防署は時が時、折が折とて各機關に連絡素破とばかり現場に出動したがそれらしい火災もなく僞報と判明して唖然と引返した事件があつた、電話の主は日本人婦人だとの事でどこの誰れかも判明しなかつたが僞報に出動中の首都警察廳消防署自動車が現場に驀進中午後八時二十五分頃安達街元壽路附近に於て乘車中の同署警長呂古升氏（三二）は車上よりふり落され頭部をしたゝか打つて人事不省に陷り直ちに興安病院に收容吉田院長の治療を受け意識をとり返したが右腕全治二週間の擦過傷を受け目下同院に於て治療中である

銀座キネマ 防護團に百圓寄附

新京銀座一丁目に新興として面目一新華々しくトを放つてゐる映畫館銀座キネマでは十六日午後附屬地防護團第二分團の新京銀座に於ける勇壯な防護演習の勞を多とし同館代表渡邊英二郎氏は同日新京署を通じて金百圓、新京銀座地區關係分隊を通じて金五十圓、合計金百五十圓の寄附を行つた

防護團員に贈る 踊り子の赤心

名も告げず新京署へ十圓

防空準備演習開始以來防護團員は寧日燈火管制に萬全を期して不眠不休の活動を續けてゐるがこれに對し十七日午前新京署を訪れたダンサー風の妙齡の婦人が「連日ご苦勞さまでございます、僅かではございますが皆樣の慰勞の一端にでもして下さい」と金十圓を寄贈名も住所も語らず「踊り子生々」とのみ告げて立去つた

佐藤前督察官

前警務司督察官佐藤太郎氏は警務機構の整備に多大の功勞があつたが今回の異動で退官、郷里に引揚げることゝなり十九日午前八時四十分發京圖線經由離京することゝなつた

薄田治安部次長 挨拶に來社

治安部次長薄田美朝氏は十七日着任挨拶に來社した

ラヂオプロ變更

七月十七日後七、三〇大阪講演は中止し子供と家庭の夕は後七、三〇—九、三〇までに變更に付左の通り訂正

子供と家庭の夕　後七、三〇　第一部（東京）軍歌と吹奏樂＝曲目及放送者變更なし＝　後八、〇〇　第二部（大阪）＝內容變更なし＝

大同學院卒業式

大同學院二部生本期卒業式は十七日午前十時から同院講堂にて擧行された

新京聖公會

七月十八日三位一體後第八主日
早禱禮拜　午前十時半　聖堂
晚禱禮拜　午後八時半　同
司式說教　久泉　牧師

メソヂスト教會

一、日曜學校午前八時四十分
一、日曜禮拜午前十時　說教「キリストの富」山口　牧師
一、夕拜、讃美歌練習午後八時說教「傳道說教」山口　牧師

新京組合教會

七月十八日（日）午前九時日曜學校
同十時半禮拜說教「流のほとり」高橋　牧師
會場　老松町普通學校正門前

日本基督教會

一、日曜學校　午前八時半
一、朝の禮拜　午前十時　說教「背信の悲劇」石川　牧師
一、夕拜　午後八時　說教「信仰と悔に改め」石川　牧師

あす（十八日）

▲武運長久祈願祭　午前八時　新京神社
▲硬式庭球選手權大會　午前九時、中銀
▲體育大會第一次豫選　西公園競技場
▲川井部隊戰友慰靈祭　午後三時、大正寺集合
▲野球、對慶應戰　西公園球場
▲長男會盆法要　午后九時東本願寺
▲寶友會例會　午后八時、公會堂
▲寛博士講演會　午后四時協和會館
▲白井翁版畫佈個展　三中井

今晩の主なる演藝放送

▲八・〇〇吹奏樂（東京）海軍々樂隊▲八・一五朗讀「感恩の襟」（大阪）表部賀室▲一〇・〇五露帝ニコライ第二世を偲びて「哈爾濱」

謹告

左記路線は當分の間運行中止致します
三號線（驛前—順治路間）
九號線（南廣場—鐵道北間）
十號線（南廣場—東站間）
十一號線（南關—二道河子間）
遊覽線
七月十七日
新京交通會社

募集
女交換手　一名
女事務員　一名
（但し算盤に自信のある人）
委細面談優遇す
大經路　帝都ホテル
電話②五〇一六　②五〇一七番

玉突場讓る
目下盛業中なるも歸國に付急讓す詳細乞面談
新京吉野町一丁目　カチカチ山

募集
店員數名
十五歲より二十歲位まで、身體强健の方內地人に限る　市內に保證人を要す
紅屋毛糸店
祝町二丁目太子堂前　電（3）二八〇三番

運轉手大募集
一、締切　七月二十日
右に依り運轉手を募集す
希望者は履歷書持參至急來社相成度
康德四年七月十六日
新京交通株式會社　驛前事務所　庶務係

募集
サービスガール
五、六名採用
年齡二十二、三才まで
委細御面談下さい。
帝都キネマ

求日人給仕
身體强健仕込み叶ふ年齡十六七才位自轉車に乘り得る者月給十五圓夏冬仕着を給す昇進の道あり市內に確實なる住所を有する保證人を要す希望者は電2三九八〇番に架電乞ふ

役所食堂給仕募集
女給仕十四、五歲位
男給仕十五才より十八才位迄の者日滿人何れを不問希望者は本人來談あられ度し
富士町一ノ一　千年洋服店

御會葬御禮　父　渡邊才吉

青年浪曲一行
けふから公會堂開演

青年浪曲酒井雲忠、酒井不如歸一行の浪曲公演會は十七日より二日間に亘り記念公會堂において開演するが、一行は六日初日より大連を始め沿線各地を巡業、到る所で異常な人氣を博した、今回の來演は滿洲煙草の後援によるもので若手一流のもつ熱演に期待が寄せられてゐる、雲忠、不如歸の他に左の如き顔觸れが陣容を飾るが、會場では景品として先着順百名に限り五バツト一個宛を進呈することになつてゐる

雲井天月、東天洋、桃中軒紫雲、酒井神風、曲師都志路

「女性の勝鬨」

新興大泉の夏季超特作「女性の勝鬨」は、巨匠曾根千晴監督メガフオンのもとに、河津清三郎、高野由美、平井岐代子、川上朱美、高津慶子等の他、大泉のスター陣を總動員し、大船より特別出演の藤野秀夫を加えた豪華メムバーをもつて鋭意製作中であつたが篇中、歌舞伎座に於ける劇中劇に山路ふみ子が特別出演して「狐忠信」を踊つた他、タイヘイレコードよりはシキ皓一、水島早苗の兩氏が特に俳優として出演、篇中アパートのシーンに活躍する等、絢爛優美を極めたる大スペクタクル映畫として、現代社會相及び戀愛繪模樣を描いた老巧曾根千晴監督の野心篇はこの程完成を見るに至つた

人情紙風船

山中貞雄のPCL入社第一回作前進座出演の「人情紙風船」は深川棟割長屋セツトの撮影中であるが、山中監督京都時代からの友人挿繪畫家岩田專太郎氏は「人情紙風船」の效果をあげるため自ら美術監督を買つて出、目下セツトデザイン、衣裳等の準備に盡力してゐる

『あなたなしでは』
PCLで獨占映畫化

ビクター能勢妙子吹込の「あなたなしでは」をPCLで獨占映畫化權を獲得、近く音樂映畫として製作開始されることゝなつた、作詩は佐伯孝夫作曲は佐々木俊一である

聖林映畫短信

▲メトロの名プロデユーサー故アーヴイング・サルヴアーグと組んで才腕を謳はれ最近「椿姫」（グレタ・ガルボ主演）を作つたダビツド・ルイスはこの程ワーナー・ナショナルに入社、プロデユーサーとして活躍する事になつた▲メトロ社のジヤツキー・クーパーの新主演作品はマリオンオース創作の「街の子」（ボーイ・オブ・ザ・ストリーツ）と決定▲「晩春」の名監督エドマウンド・グールデイングはこの程ワーナー・ナショナルに入社「札つき女」のベツテイ・デーヴイスが主演する「ザ・サーテイン・ウーマン」を監督する▲セルズニツク・プロの「スタア誕生」に祖母さんに扮して成功したメイ・ロブスンは聖林のグローマン・チヤイニーズ劇場前のコンクリートに手型と足型をとつて貰つたこれで一流スタアとして認められた譯である▲ブロードウエイの當狂言「素晴らしい時間」の主演者ジユルス・ガアフキルドはウエンジヤー・プロと契約した

待望の超弩級篇封切迫る!!
失はれた地平線
LOST HORIZON
新京ニユーキネマ

▽愛怨峽△

▽新興大泉、溝口健二の新興における第一回作品として發表されるもので、川口松太郎の原作に基き溝口とのよきコムビである依田義賢が脚色に當つてゐる、山路ふみ子、河津清三郎、清水將夫、三桝豊、加藤精一、田中春男、浦邊粂子、菅井一郎、大友壯之介等が主なる役を勤め、信州の溫泉宿で女中を働いてゐる女が宿の一人息子と戀に陷つて東京へ逃避行するが、都會で男は女を捨てた、女の流轉がそこから始まるのであるが、彼女の最もよき理解者はアコーデオンの上手い街の不良であつた、新興映畫中最近の期待作、低調なこの會社の作品中では稀らしく質的なものが要求出來る寫眞である、銀座キネマ二十二日封切

さぼてん

ベツグミーパードン、ウオツトイズぢやないアーユーアネーム？ミーネームイズAコ、オ、ベリフアイン、プリテイネーム、ミスAコ！オ、ノー、ミセスAコよ、ミセス？、サ、サ、サ、サンキユーベリマツチ——はい、一丁あがり！、カルメンの新人英子さんの片鱗をお察し下さい▼ケフの五條のオン、ザ、ブリツヂのボーイの辨慶が、ロングのナイフを振り廻し、牛若目がけてカツトする——はい二丁おがり▼サロン春は瑠美子クンの唄にて候、二番、三番と詳しくは各々にて直接御教授を求められたく候

雜音

溝口健二の「愛怨峽」が廿二日から銀キネに登場することになつた、質的なものを欲するファンには見逃せないものであらう、こゝも燈火管制に入つてからいゝ入りを見せてゐるといふ、管制で却つて實入りが多いのなら各館にもよろしく防空獻金でも思ひついては如何▼帝都の次週は「ターザン大會」、類猿人復讐を並べてゐるといふからこれはヒツトとなるかも知れない▼昨年「制服の處女」を携へて來演した里見義郎が來月上旬來演することに決した往年の無聲ものを一本、伴奏つきで説明するといふ、映畫ファンにとつて最も懷しい思出「活辯」の再現に滿してくれる多くのものを齎らすであらう

九星

日曜　丙午　佛滅　閉　星宿　七月十八日　舊六月十一日

●一白の人　一途に望みを達せんとせば進路に妨げ起る乙と丙と亥が吉
●二黒の人　逡巡して事を遂げ難し初志の達成に努めよ丙と艮と寅が吉
●三碧の人　間隙を生じ人に乘ぜられ易き日なれば注意甲と乙と丙が吉
●四緑の人　着實なれば平安を有つ日金談は見合すべし甲と乙と坤が吉
●五黄の人　事志に添はざる日失費散財も多からんとす壬と癸と寅が吉
●六白の人　蟻の穴より堤も崩る用意周到に事を進めよ丁と辛と癸が吉
●七赤の人　失費意外に嵩みて收拾困難に陷ることあり丙と庚と壬が吉
●八白の人　舊態の維持に努むべき日又盗難失物に注意丙と辛と癸が吉
●九紫の人　人後に落ちず率先して働まれば發展の兆庚と辛と北が吉

天下一品
萬
御中元
贈答は御家庭本位に
品物は品質本位に
キッコーマン醤油
宮内省御用達　野田醤油株式會社
12-9-13

日滿特許商標取扱
有川特許法律事務所
所主
辯護士 辯理士 法學士　桑野四郎
辯護士 辯理士　有川藤吉
辯理士 コンサルチングエンジニア　高梨福雄
新京日本總領事館前
電話(園)(3)五〇四八番

聞見呼名に當場の牛乳券を！
牛乳は
柳川牧場
法乳一合七錢
場主 柳川吉
電話(2)二八五七番

梅川鮮魚季節料理
うなぎ蒲燒
すつぽん料理
[illegible]生洲
(ダイヤ街一条橋際)
電話三、六一四

二三吉 端唄小唄名盤集
締切迫る！
■毎月十日黒盤二枚宛配布、六か月完了
■毎月會費金三圓也
■豪華アルバム、端唄讀本呈上
■豫約〆切　六月三十日
詳細は最寄コロムビア特約店にて
二三吉端唄名盤特選集 姉妹篇
第一回頒布レコード
五月雨(空に二聲)
伽羅の香り(酒のまこと)
五月雨
玉川・坂は照る照る
夕立・三日月
製造發賣元 日本蓄音器商會株式會社
Columbia
コロムビアレコード

特許 ボイラーチユブクリーナー
三拍子揃ツタ電動剥銹機
強力　堅牢　廉價
部分品豊富 各種工具類 バブコツク用 タクマ式用 多賀式ボイラ用
元賣發造製
電動剥銹機
特許 スチームトラツプ
比留間福太郎商店
營業所・東京芝新橋四丁目三ノ三
電話芝(43)一八七一番

新京で正確な信用出來る
技術自慢の古い店
亀岡疊店
電話(3)五三四六番

ワイシヤツ
白衣
其他縫製一切 御注文調製
東京堂
新京興安大路四〇二
電(2)一三九四 四四〇九番

多忙ニツキ
會員大募集
城川派遣婦會
電②四八三六番
新京興安大路二二一號

滿員御禮
近代的明朗社交場
カフエー
イナリ
富士町二の十五
電3.5426

明朗な美人を揃へまして、皆樣のターの歡
樂を御待ち致します。

北支事變影響せる 新京上旬の商況
新京商工會議所調査の概要

大豆
本月より八月末日まで取引所後場休み、並に八、九月限出來不申
本旬漸く端境期に入り持越當に關する觀察區々、旬初氣迷商状裡に推移したが旬末に歐洲向新規成約、北支事變勃發等の强材料に輸出筋一齊買進强調裡に越旬した、即ち旬初內地期米高とソ滿國境不穩による內地相場急騰を映じて、當限六圓六十四錢と三錢高に寄付强保合、三日ソ滿國境紛爭解決を期待して投物續出に六十四錢と三錢方下放れて寄付いたが値頃の利喰とマバラの追隨買に三十三錢と九錢方上伸、日曜明五日七十二錢と强含に寄付き買氣薄と奧地筋の投物出現に六十錢と一氣に十二錢方急落、六日更に歐化五十五錢と旬中の最安値に崩落、七日强保合、八日歐洲成約と北支事變勃發の報に急騰九日遂に七十三錢と旬中の最高値に上伸、跡七十錢五厘と小弛み大引、新甫十月限三日六回九錢と發會、强含、五日買氣薄と奧地筋の投物に六圓二錢と旬中の最安値に崩落、跡漸騰、九日二十三錢と旬中の最高値を示現し、十日二十二錢五厘で大引越旬した

高粱
取引々續き閑散、他月限出來不申、三月當限三圓四十四錢ト前月引値に比し一錢方下放れて寄付保合、九日大豆の急騰に伴れて三圓五十一錢と反撥大引越旬した

麥粉
旬初上等粉高と滿ソ國境の情勢懸念にマバラ思惑筋の買物出で氣配稍引締つたが、旬央滿ソ國境事件落着と天候好順による豊作見込とに氣配軟化し二、三錢方低落し、八日北支事變勃發の報に供給不足懸念濃厚となり地場、南滿とも買氣を促し特に一等粉は品不足により旬末一擧に十七、八錢方昂騰、目先强氣配裡に越旬した、旬末在荷推定四十二萬袋で前旬に比し八萬袋を減少し、旬中益發合、裕昌源、天興福は操業を開始した

白米
滿商筋約二、四二五キロトンの手持ちを擁し、賣行不振に加へて連日の暑熱に腐敗米も出たため、採算を無視して賣氣に出たが、先安見込に買氣薄、市況依然として閑散、相場は保合のまゝ弱合い裡に越旬した
因に沿線滿商筋なほ相當の手持ちを擁する見込である
△本旬末各手持高は日商側二〇七〇キロトン、滿商側二、四二五キロトン、鮮商側三六〇キロトン、計四、八五五キロトン

麻袋
引續き產地高を入れて氣配堅りながら、一般見送り人氣に旬初鐵五厘方低落、晝は保合のまゝ推移し、旬末に至り北支事變に先高を見越して賣物なく、市況閑散ながら目先强調裡に越旬した

木材
土建界最盛期のことゝて現物商內依然活況を呈したが、原木の入荷不足懸念濃厚となり製材筋は一齊に賣惜みに出で相場は保合乍ら先行强調裡に越旬した

建築材料
本旬に入り天候回復し土建工事は繁忙を極め、商內活況を呈し、相場は鐵板の二回方を始め鋼材類も一齊に昂騰し强調裡に越旬した

綿糸布
內地に於ける市況は、各國共豊作豫想で實需不振、紡績筋賣焦りに相場はヂリ安を辿り八日に至り北支の狀勢急迫せる折柄、九日には米棉作付面積三四、一九二、〇〇〇エーカーと、豫想より遙かに少なく發表、强弱諸材料錯綜し買總見送り、當地に於ては旬初小口手合あつたのみ、市況頗る閑散裡に越旬した

紙類
前月末引續き夏枯閑散を極めた折柄、旬末に至り北支事變の突發で早くも古新聞紙、有光紙は各五〇錢、一〇錢方昂騰、他品は保合ひ、買氣を喚起するに至らず平凡裡に越旬した

砂糖
旬中滿線新京驛到着數量は二八八キロトンで前旬に比し一五キロトンを増加した
旬初滿糖の安値引合に相場伸惱んだが、旬央海外高に大連市況引締り、當地も滿糖の安物手當品漸減と共に各糖共昂騰の一途を辿り、商內は七、八月物は買滿腹狀態であるが仲秋節引當弗々現はれ先行强調裡に越旬した

鮮果
杏、西瓜、桃等は目下出廻最盛期に入り當地鮮果入荷量の大半を占め、賣行亦良好であるが、バナナ、林檎、梨類は賣行不振、從つて、バナナは入荷減少、旬末に到り問屋筋の手持品皆無となつた、相場は林檎、夏蜜柑が品薄の爲七拾錢、一圓方昂騰したが西瓜は入荷增の爲六十錢方低落した
旬中驛到着數量、杏四三九キロトン、西瓜五七キロトン、桃三〇キロトン、林檎七キロトン、梨六キロトン、バナナ三キロトン、夏蜜柑三キロトン、其他一七六キロトン合計七二一キロトンで前旬に比し三六九キロトンを增加した

海產物
本旬に入り入荷激減市況閑散を呈したが、すずき、鰆は比較的入荷多く賣行亦良好、滿人向鹽鯖、昆布は季節外れと鹽賣華魚に押され、入荷も皆無、相場は品薄の爲鹽鯖三十錢方昂騰した
旬中鮮魚驛到着數量は一七六キロトンで前旬に比し一一二キロトンを減少した

日滿商事の鋼材販賣 主流問屋に供給
中間商除外の方針表面化す

日滿商事は既報の如く滿洲國に於ける一元販賣機關として漸次その統制範圍の擴大をはかりつゝあるが目下日滿商事では鋼材の市場向販賣に關して主要問屋引受團を組織せしめ三井、三菱、岩井、安宅を除外して直接問屋團に供給する方針で問屋の結束を慫慂し今回日鐵より供給された鋼材八萬五千キロトンのうち滿鐵及びその傍系會社の設備擴張用に消費する五萬餘キロトンを除き三萬餘キロトンを市場向として供給するがこの市場向三萬餘キロトンの販賣方法に就ては三井、三菱、岩井、安宅等の中間商を全然除外して直接問屋へ賣渡すべく進和、大信、原田組、島羽、畑中、大阪鋼材、伊藤（信）の七店に日滿商事直屬の問屋團を組織することを慫慂し進和商會其他に之を表示した、問屋側に於ても反對はなく考慮することを約したが日滿商事の設立方針よりして滿洲國鐵鋼配給機構から四社を除外することは當然の經過とみられる、なほ右の問屋七店は主流問屋で目下の處は之れ以外の問屋からも希望があれば供給する意向であると

原料パルプ 飢饉深刻化す

人絹人織の擴張と綿紡の九月よりの轉換可能に刺戟されて原料パルプ及び原木並に補助パルプ原料への注目は特に著るしいものがあり人織既設能力に依れば二百三十キロトン程度とみて年末には倍額に明年末には九百キロトンに及ぶペーパープランが內定されてゐる、從つて其所要パルプは四十萬キロトン程度とみられ製紙、人絹、人織を通じてますく原木代替原料に刺戟を與へ計畫の具體化をみる樣になり大體明年七月以後に夫々操業開始される一方人絹聯合會等では未だ正式に來年度所要パルプを發表してゐないが消息通の語るところはやはり四十萬キロトンを前後する樣で何れにしてもパルプ飢饉の際は深刻化してゐる

北滿の農業經營は 大農法が有利
綏化、海倫での調査明白

北滿經濟調査所では北滿に於ける日本人農業移民の營農形態を如何に設定すべきかの標準案を作成するため過般來濱北線綏化附近及海倫附近農家三十四戸に於いて北滿增產企畫地帶に於ける滿人在來農の經營態を調査中であつたが最近漸く之が完了を見た、右調査によれば經營面積十天地を耕作する場合は一天地當り收入二十九圓四十三錢に對し支出經費三十二圓五錢で一天地に就き二圓六十二錢の損失となり他に副業を求めてこれが損失を補塡して行かねばならず更にこれを小作する場合は一天地當り二十一圓七十九錢の損失となつて十天地程度の耕作では自作小作共農業一本で生活して行くことは絕對に不可能と言はねばならない狀態にある次いで經營面積二十天地を基準として收支狀態はどうかと言ふと一天地當りの收入は二十九圓四十三錢經營費三十圓十七錢で同樣七十四錢の損失を示し更に三十天地を耕作すれば一天地當り收入二十九圓四十三錢支出經費二十八圓三十錢となつて漸く一圓十一錢の利益を擧げ五十天地では三圓百天地で五圓八十七錢と經營面積が增大するに隨つて利益は高率になり北滿農業は大農經營法に因るべしと言ふ結論を否定出來ない狀態にある

外國資本の排除へ 煙草國策進捗
滿洲煙草會社で增產計畫

最近の滿洲に於ける煙草の年需要量は約百億本で右に對し邦人經營會社の供給力は現在東亞煙草約三十五億本、滿洲煙草六億本に過ぎず五割以上は尙英米トラストの啓東煙草公司が獨占的供給となし前記二社及び太陽煙草司五ヶ所の日滿小資本經營會社を壓倒してゐるが今後は滿洲國新法規により邦人會社の擡頭が期待されてゐる、即ち滿洲國政府による煙草製造設備許可制の確立で滿洲煙草會社は哈爾濱に工場建設の許可をうけ將來既設新京工場と合せて同社のみでさし當り年額三十億本製造の計畫を立てゝゐるが今後とも新增設は同社にのみ獨占的に許可される方針であるので外國資本は自然後退の形勢を招くものと見られる、尙煙草生產コストの六割を占むる原料葉煙草栽培に關しても當局はこれが自給自足を產業五ヶ年計畫中に編入せしめてゐるので現在の如く所要年額四百萬貫以上に對し現在四十萬乃至六十萬貫の生產力しかない狀態も漸次改善される筋合にある

朝鮮レイヨン 設立決定す

朝鮮の染色と纖維工業を目指して豫てより秘密裡に計畫された資本金一千萬圓の朝鮮レーヨン株式會社は株式全部を三井物產と東洋レーヨンで引受け發起設立の形式で創立することになつた、この創立細目は三井物產大塚支店長が東京に於て接衝中であり遲くとも來る二十四五日頃歸城するから八月一日に創立總會を開き工場設置に着手する豫定でありこの染色工場纖維工場の製品は鮮內需要と對滿向けであるといはれてゐるがこの種工業は朝鮮として最初にして大規模のものである

北滿土建界を 中村氏語る

滿洲土建協會本部中村顧問は約二週間に亘る北滿土建工事狀況を視察し歸任したが同氏の語るところに依ると
南滿は奉天、新京兩都市に於ける建設方面の工事以外は既に建設工作は完了して居るのに反し北滿の建設工作は實に素晴しいものがありこれは北滿に移行したことを痛感しました、哈爾濱を除く各都市の民間をはじめ官廳關係の建築工事は小規模のもので殆んど問題にはなりませんが特殊工事が物凄い勢ひで進められるが勞働力の不足と材料供給の不圓滑が甚だ遺憾な點であります、產業五ケ年計畫をはじめ北滿開發工作の實施に當つて此の勞働力の不足を一日も早く除去するのが先決問題ではないでせうか云云

滿化の硫安供給量 增加の新契約
全購聯の申出で近く締結

【大連國通】滿洲化學工業では從來九萬噸の硫安を全國購買組合に供給してゐたが過般全購聯からこれを十二萬噸輸出に增加方の申出があつた處今回武部日滿商事社長は新京に赴き、右交涉の打合せをなし、全購聯對滿化側の妥協案を作成する模樣で、結局右問題は全購聯への滿化硫安輸出は十一萬噸程度とし、手數料問題も全購聯の言ひ分たる五步に對し二分程度で折合ひ、近く新契約を結ぶものとみられてゐる

第十廳舍 清水組に落札

順天大街司法部前に建設さるる第十廳舍は豫てより需品局營繕科に於て設計中の處愈よ完了去る十五日指名入札を行つた結果第一回入札は豫超、再入札最低六十八萬八千圓で清水組に落札した
尙同廳舍のスケールは地階建中央部一部五階建の豪裝なものである

土建ニュース

決定工事
▲計器會社倉庫內車庫新築工事 ●計器會社
落札 一萬八千九百圓 五十嵐組
一〇、三八七、〇〇 椿山工務所
一〇、四〇〇、〇〇 草場組
一一、三〇〇、〇〇 杉山組
辭退 福昌公司
▲勃利電々社宅局新築工事 ●電々會社
（第一回入札予超にて未決定）
第一回入札 最低 三萬四千圓
飛島組　松島組　松本組　西松組
豫告工事
▲四平街警察廳舍增改築工事 ●營繕需品局
▲奉天憲兵隊廳舍修築其他工事
▲龍江省牧草原積國倉庫新築工事
▲哈爾濱公署廳舍屋根葺替其他工事
開札 七月十七日
▲哈爾濱航政局船員養成所新築工事
開札 七月十七日
▲奉天國立養馬場厩舍新築工事
開札 七月二十日 ●市公署
▲遼智胡同外四衛鐵管布設工事
▲鐵嶺屯南此街外上下水道築造工事
▲陶家胡同外四街鐵管布設工事
開札 七月十七日 ●道路司
▲開魯林倫新關河橋築造工事
開札 七月十九日 ●專賣總局
▲哈爾濱專賣署石油倉庫其他新築工事
開札 七月二十一日 ●滿鐵支社
▲新京西貯炭場構內小舖石築造工事
開札 七月十七日 ●電々會社
▲新京延吉間敦化胡同平陽鎮間延吉胡同滿問牡丹江稷稜平陽鎮半歲河間電話線增設工事
▲梅河江電報電話局及社宅新築工事
▲新京綜合運動場建設工事
開札 七月十九日
▲前郭旗電話局舍及社宅新築工事
開札 七月十九日 ●瓦斯會社
▲瓦斯會社新京社宅新築工事
開札 七月十九日 ●滿拓
▲ザラトンカ行村住人家屋新築工事（第一回入札予超十七日再入札）
決定工事
▲大連埠頭構內甲埠頭野積場瀝青マダム舖裝修工事 ●埠頭保線區
單獨 九百五十八圓五錢 秋山義孝
▲大連埠頭構內鐵建三六號外五棟ペイント塗替工事
落札 六百六十四圓十四錢 光來洋行
六〇八、三三 春日塗裝店
六六〇、三三 門屋塗裝店
▲鐵鑛分所本館四十九號室向仕切取設其他道加工事 ●大連工事々務所
豫持 三百十四圓六十錢 新京阿川組
▲埠頭構內十二號倉庫機械係員詰所新築工事 ●大連鐵道事務所
落札 一千四百七十六圓 昭和工務所
▲寺兒溝第一開張橋台改築工事
落札 二千二百二十圓 前田組
一、三〇〇、〇〇 尙厚溫
一、四〇〇、〇〇 井上組
一、五一〇、〇〇 白川洋行
豫告工事
▲地質調査所增改築工事 ●大連工事々務所
開札 七月十七日午前十時
▲關東州廳々舍新設工事 ●關東州廳
開札 七月十七日午前七時
▲中央公園內事務所新築工事 ●大連市役所
開札 七月二十日 午前十一時
▲鐵道工場收水管布設工事 ●哈爾濱鐵路局
特命 六百三圓六十八錢 今井組
▲濱綏線東香坊信號場新設其他工事
示談 一萬八千七百二十一圓五十錢 武瓦組
一八、〇〇〇、〇〇 右同
▲自ハルビン至濱南間道路舖裝工事 ●哈爾濱市公署
一八、五〇〇、〇〇 板本組
一九、五〇〇、〇〇 福高組
第三區單獨 三千五百三十圓 坂本組
▲右同第三區工事 單獨 四千九百八十圓 榊谷組
▲右同第一區工事 單獨 三千六百八十圓 三田組
▲豐明路道形及利幸街テルフォード基礎工事 ●牡丹江都市建設局
落札 六千四百八十二圓卅五錢 馬目工務所
六、四五〇、〇〇 京城阿川組
六、五〇〇、〇〇 岳南組
六、八〇〇、〇〇 中野組
六、六〇〇、〇〇 長谷川工務所
▲中央ポンプ所排水回收洗滌池及濾過區築造工事 ●昭和製鋼所
單獨 萬一千五百圓 吉川組

ライオン靴クリーム

商況欄（七月七日前場）

海外經濟電報
倫敦金塊 七磅〇志一片 〇〇〇
紐育金塊 三五弗〇〇〇
倫敦銀塊 一九片六分三
同先限 一九片六分五
紐育銀塊 四四仙四分三
スチール株 一一五弗八分三
アナゴンダ株 五五弗八分七
同 一留比四分三

市俄古小麥
七月限 一弗二八仙〇〇
九月限 一弗二八仙四分一
十二月限 一弗二九仙四分三

紐育棉花
現物 一二仙五二
七月限 一二仙〇五
十月限 一二仙〇二
十二月限 一二仙九三
三月限 一二仙九七
五月限 一二仙〇五
一月限 一二仙〇八

印棉
ブローチ 二〇〇留八比
オームラ 二〇〇留一比
ベンゴール 一六七留比

カルカツタ麻袋
當筋 二四留比八分一
鐵筋 二二留比八分七
英米爲替 四弗六仙九五
日米爲替 二九弗〇二仙
米支爲替 二九弗六〇仙
日英爲替 一志一片〇分〇
英支爲替 一志二片三分九
日印爲替 七七留比八分三

金銀市況
上海標金 本寄 ||| 步 |||

爲替相場
▲上海爲替
▲日本向

各地商品市況

▲大阪綿絲
	寄付	大引
七月限	二六一、五〇	二六一、七〇
八月限	二五五、七〇	二五五、七〇
九月限	二五四、〇〇	二五三、八〇
十月限	二五三、二〇	二五一、七〇
十一月限	二四九、七〇	二五一、〇〇
十二月限	二四九、五〇	二五〇、七〇
一月限	二四八、九〇	二四九、六〇

▲大阪棉花
	寄付	大引
當限	七三、九五	七四、〇五
先限	七六、五〇	七六、五〇

▲大阪人絹
	寄付	大引
當限	七八、〇〇	七八、〇〇
先限	七八、四〇	七八、二〇

各地特產市況

▲新京（一石値段）
現物	寄引	出來高
大豆	—	—
高粱	—	—
小豆	—	—
玉蜀黍	—	—

●大豆
先物		
七月限	六、九一 六、九四	一六〇車
八月限	七、〇〇 七、〇一	一六車
九月限	—	—
十月限	六、四四 六、五五	五車

●高粱
七月限	三、八八 三、八六	八車
八月限	三、八六 三、八五	四車

▲大連
●大豆
	寄付	大引
袋入七月限	七、七四	七、七七
八月限	七、七八	七、七六
九月限	七、八五	七、八四
十月限	七、八三	七、八三
十一月限	七、七六	七、七四
三月限	七、一〇	七、一四

●豆粕
	寄付	大引
現物	二、四六五	二、四六〇
八月限	二、四六〇	二、四六〇
九月限	二、四六〇	二、四六五
十月限	—	—
十一月限	—	—

●豆油
現物	—	—
七月限	三三、六〇	三三、六〇
八月限	三三、〇〇	—
九月限	—	三三、五〇

各地株式市況

▲滿洲中銀爲替
上海向	九九弗	—
天津向	九九弗	—
紐育向	二九弗	—
倫敦向	一志二片	—
第一回賣買 ▲倫敦向 一〇二、〇〇〇 七五〇
第一回賣買 ▲紐育向 一志二片 四分一 一六分五
第二回賣買 二九弗 二分一 一六分九

▲東京株式（短期）
	寄付	大引
新東	一四〇、七〇	一四六、〇〇
日產	七六、五〇	七七、一〇
鐘新	二六八、七〇	二七一、三〇
滿鐵	八五、三〇	八五、三〇
大新	八二、一〇	八二、五〇

▲大阪株式（短期）
	寄付	大引
大新	八二、八〇	八二、〇〇
新東	一四〇、三〇	一四六、四〇
鐘新	二六九、六〇	二七〇、七〇
日產	七七、〇〇	七七、〇〇
日蓄	六〇、七〇	六〇、六〇

▲大連株式（短期）
	寄付	大引
五品	一三五、七〇	—
豆新	一九、七〇	—
東新	一四四、〇〇	—
滿鐵	八五、五〇	—
同新	七八、〇〇	—
日產	七六、二〇	—
鐘新	二六九、三〇	—
日新	七六、一〇	—

▲奉天株式（短期）
	寄付	大引
取引所	一四、〇〇	—
東新	—	—
大新	八二、三〇	—
日產	七六、八〇	—
五品	七五、〇〇	—
豆毛	二六九、五〇	—
鐘新	—	—
滿先	—	—
優新	三五、五〇	—
同甲	三四、〇〇	—
電乙	三一、〇〇	—
同拓	二九、五〇	—
東斯	—	—
瓦柔	—	—

貸家御案內
本日の空家
◇曙町四丁目一六家賃約一三〇圓三室店舖向・家主赤羽根祝町三丁目九、四電話（3）二三三四
◇曙町四丁目一六家賃約一三〇圓三室店舖向・家主同前
◇御問合は直接家主へ願ひます
◇貸家貸間掲載御希望の向は當所へ御一報下さい

電氣御相談
◎屋內電氣工事の設計監督は無料で致しますから組談所を御利用願ひます
◎御需用家單獨で會社の營業當局に依賴し難いことが御座居ます場合には御需用家の爲に御斡旋致しますから御心安く御相談下さい
◎其他廣告サインの考案設計職業用電熱の深算・家庭用電氣器具の使ひ方等に就ての御相談に應じます
◎燈火管制について御不審の點が御座居ましたら御遠慮なく御問合せ願ひます
電業相談所
電業支店
電話3 二六五一 二三五六

長春座
曠野の唄		1•47	6•38
安兵衛役者		2•54	7•45
大毎ニュース 大船畫報		4•19	9•10
金色夜叉	11•50	4•41	9•32
十五日より十九日まで　階下・八十錢

帝都キネマ 電2一四〇五
入場料階下 五十錢
今日限りの命		1•44	6•42
タンネンベルグ		3•37	8•35
桑港	12•00	4•58	9•56
日曜は十時四十四分より
七月16日より19日まで

銀キネマ座
入場料四十錢均一
14日より18日まで
日大毎ニュース	1•11	3•21	7•20
ラインの花嫁	11•25	3•30	7•30
木の並	12•40	4•35	8•35
父	2•06	6•01	10•00 11•00

岸本チエーン映画御案內
豐樂劇場
階下 七十錢
罪犯全完	12•10	3•30	7•00
胸度は男	1•20	4•40	8•10
慄戰の翼銀	2•25	6•00	9•30 10•35終
15日より19日まで

新京キネマ
階下 六十錢
組選新話電		2•46	6•51
悅ちやん乘出す	12•00	4•05	8•10
東日・大毎ニュース 風春へ謳	1•21	5•26	9•31 10•52終
15日より19日まで

朝日座
階下 三十錢
銀お猫班		2•59	6•56
傳おバイオレツト	12•00	3•37	7•53
富お切られ	12•47	4•44	8•40
萬小の奴	1•53	5•55	9•46 10•52終
17日より19日まで

新京キネマ
本格的銷夏 ニユース 短篇劇場 近日開催
優秀映畫 コレクシヨン週間 近日開催・乞御期待
豐樂劇場

毎月八の日限り
十八日は八千久の感謝日
●毎月八、十八、二十八日
御酒……突出付（富貴長）……二〇
ビール……突出付（サツポロ）……四〇
洋食……均一……二五
丼物……均一……二五
一品料理……均一……二五
出前は御電話有次第急速に御手許に差上ます
新京富士町三丁目（新京劇场前露路入る）
和洋御料理 **八千久**
電（三）六一八八

新古 和服 洋服 **柳屋衣服店**
貸出勉强 保管確實 秘密嚴守 **柳屋質店**
吉野町二丁目裏小路東二條通り入
電（3）三一五二番

內科、外科、小兒科 產科、婦人科、性病科
至誠堂醫院
醫學士 田中清美
（新京東三條通領事館側）電話（3）五六〇六番

三井火災保險
多少に不拘御申込次第係員參上御便宜に御取扱ひ致します
新京室町四丁目四番地
三井物產保險部
電話 晝間3 六三二一 八三〇一 夜間3 九九一一 一八二

夏の流行品は
赤木洋行で
三笠町三丁目 電3 二二七三

年中無休 夜間診療
各科專門 **深町醫院**
●內科小兒科 醫學博士 水澤衡
●耳鼻咽喉科 醫學士 松村義雄
●皮膚科・性病科 醫學博士 深町穗積
●產婦人科 醫學士 古川直
●外科 醫學士 久場長章
●レントゲン・物療科 醫學博士 深町穗積
日本赤十字救療所院內にあり
△新京・朝日通り
醫學博士 深町穗積
電（3）三四一二番 六六六八番

新京日日新聞
朝刊
【本紙朝夕刊十二頁】
本紙定價 一部五錢 一ケ月壹圓 郵税一ケ月拾五錢
廣告料金 普通一行壹圓五拾錢 特別一行貳圓五拾錢
發行所 新京永樂町四ノ一 新京日日新聞社
電話 編輯局專用(3)三二〇五 營業局專用(3)三二〇二
發行人 十河榮忠
編輯人 松本勇
印刷人 水越內之介

旗 新京・奉天 中谷時計店旗部

蔣介石氏、こゝ一兩日中に 最後的決斷を下すか

國府の大勢强硬論に傾く

【上海十七日發國通】蔣介石、汪精衛氏等は豫定通り廬山談話會を開催、表面平靜を裝つてゐるが、南京とは絶えず密接な連絡をとり、軍事當局に對し萬一の場合に對處する方策樹立を督勵するとゝもに特に冀察當局と日本軍間の交渉に對し深甚の注意を拂ひ、許大使を急遽歸任させる等各種の工作を講じてゐる尚軍當局は勿論黨部の中堅分子の抗日思想は極めて根强く、一般民衆もこれ等の過激分子に引きづられてゐるので、中央軍の移動、軍需品の輸送と相俟つて政府內の大勢も强硬論に傾いてゐる、國民政府がこの重大時局を如何に切拔けて行くかは北方における交渉の推移と相俟つて重視されるが、蔣氏は一兩日中に最終的決斷を下すとみられ時局は依然複雜微妙な動きを示してゐる〔寫眞は蔣介石氏(上)と汪精衛氏(下)〕

鄭州、洛陽を中心とし 中央軍全線の軍備を强化

【天津十七日發國通】情報によれば、中央軍は全線の軍備をますます强化しつゝあり、鄭州においては既に爆彈五百ポンド三百發、二百五十キロ百發、五十キロ二千發、十八キロ四千發、機關銃彈丸百萬發の集積を終つた

【漢口十七日發國通】支那軍の作戰根據地といはれる洛陽、鄭州ならびに武漢一帶の最近における支那軍の集結および北上狀況左の通り

一、武昌、漢口附近の八十三、四十三、八十八、五十八、九十八、六十の六ケ師はすでに出動準備を完了、內五十八師は武昌、徐家棚、六十師は南潯に集結した

一、陝西にあつた廿八師はすでに鄭州に集結、また四十七師の一ケ團は十五日漢口經由鄭州に向ひ、第九十八師の一ケ團は漢口より孝關に移駐した

一、第七十師長の王靖國は廬山で蔣介石氏より訓令を受け十五日夜急遽北上任地に歸つた

一、十二日夜から十三日朝にかけて騎兵第十師と第百六十七旅の大部分は各々二箇列車に滿載され北方に向つた

蔣氏、對日戰備の編成決す

【南京十七日發國通】蔣介石氏は愈よ對日戰備を整へる事に肚を決め最近の軍事委員會で蔣氏を陸、海軍總司令とし、戰時編成並に配備を左の如く決したと傳へられる

一、平津方面 總司令 馮玉祥、前敵總指揮 宋哲元 一、平綏線方面 總指揮 閻錫山、
副指揮 傅作義 一、津浦線方面 總指揮 韓復榘、副指揮 胡宗南 一、平漢線方面
總指揮 商震、副指揮 陳誠 一、平漢線、隴海線、津浦線の豫備隊 總指揮 劉峙

尚中支長江方面に於ては何應欽氏が總司令となつて控へ、張發奎、張學良、楊虎城等も後方地區に於て夫々司令に任命された模樣である

大城戶武官、何部長を訪問 中央軍即時撤收を要求

【南京十七日發國通至急報】南京駐在武官大城戶大佐は本省の訓令に基き十七日午後六時軍政部に軍政部長何應欽氏を訪問、國民政府が今回の事變に關聯し中央軍大部隊を平漢線經由北上せしめてゐるが、右は中央軍が梅津、何應欽協定を蹂躪するものとして帝國政府は重大なる決意に出づべき旨を告げ即時中央軍の撤收を嚴重要求した

廬山談話會決議

【上海十七日發國通】全國の思想および國論統一を目標に計畫された廬山談話會は十六日午前九時より蔣介石氏、汪精衛氏はじめ各方面の代表百五十名出席の下に廬山圖書館で開催された、當日の會議では北支問題を中心とする日支關係が主要議題となり各代表より夫々激烈な抗日意見の開陳あり、結局

一、この民族存亡にかゝる重大時局には小異を捨てゝ大同につき官民一致協力、外侮の排除、國論の統一に邁進すべし

と、いふに意見一致、正午散會した

漢口同盟社員 拉致さる

【漢口十七日發國通】同盟通信社漢口支局社員萬治平氏は十六日午後十時半闖入し來れる支那兵二名のため何等の理由も明示されず私宅より拉致され行方不明となつた、急報に接したわが總領事館では直ちに捜查手配をとつた

廬山の要人軍官 連續々下山

【東京國通】十七日その筋に達した情報左の如し

一、事變勃發以來廬山にゐた要人軍官連は急遽下山を開始し、十三日四百名、十四日千百名の下山を見、召集中の各團隊長は解散の上歸隊を命ぜられた

二、南昌部隊は出動準備を整へ待機中

三、各地言論機關は猛烈なる抗日宣傳を行つてゐる

四、中國共產黨は事變勃發以來排日運動に狂奔してゐたが、去る十五日には北平抗敵後援會を組織、中央委員會の指令に基き北平市內の煽動に着手したやうである

支那軍の暴戾に 半島同胞泣く

【北平十七日發國通】當地在留邦人の北支引揚げは十六日來六百名を突破し、この他西城にあつた半島人で東城小學校に收容されたもの二百六十名、校庭にアンペラを布いて野宿してゐる有樣でこの中には職を奪はれ生活に窮するもの二十家族に及んでゐる

開原商務會決議

【開原國通】開原商務會々頭はじめ市內有力滿人商百八十名は十七日午前商務會に集合今回の北支事變に對し日本軍を絕對信賴し、各自業務に勉勵すべき旨を決議した

機翼を日丸に塗替へ 協定違反を隱蔽す

【天津十七日發國通】中央軍は保定方面に續々北上しつゝあるが、一方飛行隊の前進根據地を洛陽に置き主力を集結中で、機翼を日の丸に塗りかへてわが軍飛行機と一寸見分けのつかぬやうにし、更に河北省侵入の中央軍については、梅津、何應欽協定違反を晦すため將兵の襟章服裝を變更、一見二十九軍と見違へるやうにするなど、あらゆる不法違反行爲をなしてゐる

現地解決の最後方針 五相會議で決定 香月司令官に訓電

【東京國通】北支事變の現地解決に關する帝國政府の最後的方針は十七日の五相會議で決定をみ、これが具體的措置に關し外務、陸軍、海軍三省關係首腦部は同日午後三時より外務省に參集協議を遂げたこの結果外務、陸、海軍の三省間の意見は完全に一致し、北支の事態に對する萬全の對策決定をみたので、政府は直ちに在天津香月駐屯軍司令官に重要訓電を發すると共に外務省に於ても在南京日高參事官に對し現地解決に對する側面的援助方につき訓電することゝなつた

杉山陸相談

【東京國通】杉山陸相は五相會議散會後次の如く語つた

五相會議の內容についてはは言明の限りでない、支那側は今次の紛爭に對して口に不擴大和平解決を宣傳しつゝあるながら事實は全く之れに反し、中央軍を北上せしめ兵力を集中しつゝある、事態解決の遷延を策しつゝある、支那側のこのやうな不信行爲に對しては、わが方としても充分警戒し居留民保護のため且つは國家、皇軍の威信のため萬全の準備をもつてこれに當らねばならないわが方の態度は飽くまで不擴大現地解決の方針をもつて事態の速かなる解決を希望するにおいて何等變るところはない

風見翰長發表

【東京國通】五相會議の結果に關し、風見書記官長は十七日午後一時左の如く發表した

本日の五相會議に於ては出席の各相より夫々諸般の情勢を說明したる後、北支の交渉は遷延を許さず政府はこれが促進に關する處置を決定した

部隊派遣費一千萬圓 豫備金より支出 十七日の閣議で決定

【東京國通】政府は十七日の持廻り閣議に於て今次の北支事變のため部隊派遣その他に要する經費約一千萬圓を十二年度第二豫備金より支出することに決定したが、右は特別議會迄の應急の經費であつて、これが不足は更に北支事變費として十二年度追加豫算に計上し、會議の協贊を求むる方針である

なつたと

中村二等兵死去

【北平十七日發國通】北平兵營で手當中であつた中村三好二等兵は十六日午後死去した

故田代中將に 敍勳の御沙汰

【東京國通】畏き邊りでは十六日逝去した前支那駐屯軍司令官田代中將に對し軍務につくしたる功績顯著なるを思召され、十七日左の如く敍勳の御沙汰があつた

陸軍中將 正四位勳二等功三級 田代皖一郎

敍勳一等瑞寶章

宋、齊、陳の三氏 故田代中將の英靈に弔意

【天津十七日發國通】十七日午後一時頃宋哲元、齊燮元、陳覺生の三氏は軍司令官々邸に至り、故田代中將の靈前に最敬禮して弔意を表するところあつた

鐵嶺商務會 植田、香月兩司令官に激勵電

【鐵嶺國通】鐵嶺商務會々員は十七日會議を開いた結果、植田關東軍司令官、香月支那駐屯軍司令官に宛て今回の北支事變の明朗化をはかり日滿支經濟提携の實現を期するやう日本軍の健鬪を望む旨の激勵電を發する旨を決議直ちに發電した

英の愛憎づかし 對支借款から手を引く

【上海十七日發國通】外國銀行筋入電によれば、北支事變發生以來自國の實力を知らざる支那側の無謀なる事に愛憎をつかした英國政府は、過般來孔財政部々長との間に交渉中の對支借款から手を引くことになり、英支借款は絕望となつた

不擴大を期待 ハル米國務長官聲明

【ワシントン十六日發國通】ハル國務長官は北支の情勢に關し當初より沈默を守つてゐたが、十六日夜聲名書を發し米國政府は北支における事態不擴大を希望する旨言明した

【ワシントン十七日發國通】ハル國務長官の聲明書要旨左の如し

米國政府は世界平和を擁護するため

一、國家的ならびに國際的に自省し

一、政策遂行のため武力を行使し、又は他國の內政に干渉することを回避し

一、國際條約の神聖を擁護し且つこれを遵守せんことを希望する

米國政府は軍備縮少の必要を確信するものであるが、國家の安全を確保するための軍備は必要と考へる、米國政府は他國の紛爭に捲込まれる懼れある約束は一切しない方針である、しかし各國が協力して前記條約の權利を擁護するため實際的方法について協議することは必要であると信ずる、同時にまた必要の起つた場合には條約の改訂もこれを行ふべきであると確信する、米國政府は場所の如何を問はず重大なる敵對行動が起つた場合これが結局何等かの形において米國の權益乃至權利義務に影響するものと思惟するものである

奉天半島人青年有志 義勇兵を請願

【奉天國通】北支事態の重大化につれ各方面に異常な衝動を與へてゐるが、在奉天朝鮮人青年團では十八日午後四時からヤマトホテルに於て半島人有志時局懇談會を開催し、滿場一致をもつて帝國政府に對し半島人義勇兵の募集を請願する件を可決、左の電報を首相、陸、海兩相、樞相、貴衆兩院議長、朝鮮總督、朝鮮關東、支那駐屯各軍司令官等に宛てゝ打電することゝなつた

今回の北支事變勃發にあたつては半島青年の肉躍り血湧き出づるを如何にせん、われ等義勇兵應募の恩典を賜り、君の赤子として義勇を盡さしめられんことを望む

鮮經由で十七日午後五時卅分滿炭社員、永井協和會三江省特別工作隊長、その他の出迎へを受けて新京、直ちにバスを驅つて新京神社に參拜の上關東軍司令部を訪問訓辭を受けてそれより忠靈塔に參拜の後、滿炭獨身寮に入つた、一

礦業移民 勇躍鶴立崗へ

內務省社會局最初の試みである鑛業移民團五十六名は去る二日より二週間福岡縣鞍手郡宮田町貝島大ノ浦炭坑で訓練を受けた上社會局囑託福積軍一、協和會館本部藤田德一、一西正二の諸氏に引率され朝

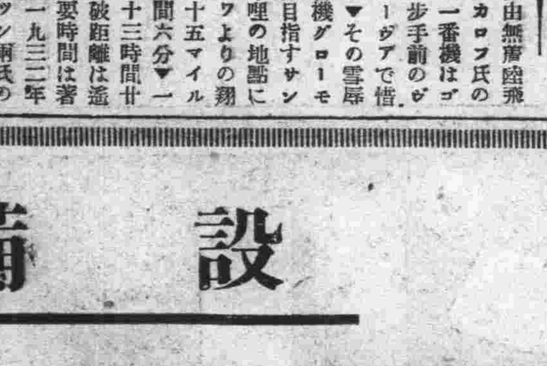

行は休息の後午后十時五分發列車で哈爾濱を經由三江省の鶴立崗炭坑へ向つたが前記五十六名は東京、大阪、京都、神奈川、兵庫、福岡、愛知の三府四縣より應募した自由勞働者で、年齡は廿二歲から卅七歲までの働き盛り、新京驛に降りた一行はいづれも國防服にリュックサックといふ輕快な服裝で、鑛山勞働者らしい淺黑い顏に一杯の元氣をみなぎらしてゐた、同炭坑では主として採炭夫として働くが早く生活の安定を得て鄕里に殘して來た家族を呼んだり妻を迎へたいといふのが理想產業移民團として必ず成功して見せますよ、來る途中皆んなしてそれを誓ひ合ひましたと一同を代表して豬狩團長が覺悟の程を披瀝した

北極經由無着陸飛行チュカロフ氏のANT一番機はゴール一歩手前のヴァンクーヴァで惜しくも不時着した▼その雪辱ともいふべき二番機グローモフ氏のANT機は目指すサンディエゴ北方七十哩の地點に着陸した▼モスクワよりの翔破距離六千六百二十五マイル所要時間六十二時間六分▼一番機の所要時間六十三時間廿五分に比すれば翔破距離は遙かに長くしかも所要時間は著しく少い▼これを一九三二年佛國のコドス、ロッシ兩氏の樹立した世界長距離飛行記錄ニューヨーク―カヤク間五千六百五十七マイルを破ること約一千マイルの燦然たる世界記錄である▼今若しこの飛行機を爆擊機に改裝すればその威力は押して知るべしである▼戰は量をもつて勝敗を決するものとは限つてゐない要は精神の問題であらう、其の量に加へるに精神をもつてすれば正に鬼に金棒だ▼刻下の時局はいよいよ重大である同胞の緊褌一番を祈るや切!

人事往來

▲岡崎虎雄氏(松黑公司重役) 十七日來京向陽ホテル
▲飯田猛太郎氏(丸善商會) 同
▲中西富夫氏(官吏) 同中央ホテル
▲織田久一氏(朝鮮總督府囑託) 同
▲小林歛企氏(神奈川縣參事會) 同
▲廣澤政孝氏(會社員) 同
▲根本富士雄氏(同) 同
▲古澤政治氏(同) 同 都ホテル

秋吉科長着任

內務省事務官より警務司特務科長に就任した秋吉威郎氏は十四日東京を出發し十七日午後十時着「ひかり」で多數關係者の出迎を受けて着任した

お酒は 廣 央

ク博士、大橋長官を圍む座談會

外務局主催、駐滿獨逸國通商代表クノール博士及び大橋外務局長官を圍む座談會は十七日午後三時過ぎから中銀俱樂部で開催された、關東軍記者俱樂部員、國政記者俱樂部員多數のほか弘報處、協和會、放送局等よりも出席者あり先づ大橋長官より親しく視察した獨逸の現狀について解說、從來の對獨觀に是正を加ふる必要あることを說き次いでクノール博士より流暢な日本語で挨拶あり、それより隨意質問に移り獨逸の政治事情、經濟問題、外交問題等について種々質疑出でこれにクノール博士及び大橋長官交々應答し親獨氣分發揮のうちに大いに認識を深めて五時半散會した

十八日午前十時
開設
納涼大會
防空展覽會
主催 大新京日報社

平日正午
日曜祭日午前十時
開場
場所 八島小學校橫廣場

設備
防空館・特設館・陳列館
演舞場・遊戲場・興業場
噴水塔・廣告塔・賣店

社説

北支事變と諸外國

一

北支に於ける情勢が急迫して以來、諸列國がどのやうな見方をしてゐるかを窺ふと、往年の滿洲事變及び上海事變の當時に比して列國の態度には著しい變化が生じてゐるやうである。これは滿洲國の隆々たる發展の事實をはじめとしてその後に於ける東亞の實狀に對する彼等の認識が相當に進歩したことを示すものとして、喜んでいいであらう。もとより諸列國が、その支那に對して有する利害關係によつて一定の對支認識は持ちながらも、事變に對して示す態度には若干の差異があることも當然である。その顯著なものとしては、英國のそれが擧げられるであらう。これは殊に支那に於いて特別の權益を有する英國として當然である事態急迫化以來、支那に於いてその外交官が動くとともに一方米國等にも働らき掛けた事實がある。前者の内容がいかなるものであつたかは詳かでないが、後者は米國の冷靜な態度によつてこれまでの所何らの結實をも得てゐないやうである。

二

これら諸外國の動きに關聯して、われらは支那自身の對外態度に對して深い注意を向けるべきであらう。東亞に於ける諸問題に、遙か離れた諸國勢力を利用してこれを自國に有利に導かうとしたのは、これまでに支那が屢々慣用して來つた手段であつた。しかしそれらの結果は、問題を解決する代りにかへつて支那自體に禍根を植ゑるに至つてゐる。これは支那にとつての大きな教訓であるべき筈なのに、今日に於いてもなほ支那はこれを繰り返さうとするのであらうか。だが諸外國の東洋に對する認識は數年以前とは違つて來てゐる。支那はもはや第二のスチムソンを、リットンの再現を自國への支援者として希望しても、それは不可能であらう。それよりも省みて北支現下の情勢が自ら種を蒔いたことによつて生じてゐることを知り、自ら救ふ最善の策を自立すべきである。

三

日本として諸外國の干渉を斷乎排するのはもとより當然である。日支兩國の問題は兩國の交渉により解決を期するといふのはわが國の動かざる方針である。支那側の態度を見ると、ますますその不法は募り、その政治的軍事的首腦層は積極的交戰への決意を實行に移さうとしてゐるやうである。斯くては將來の堅固たる狀態に到達せんがためにも交渉はむしろ決然たる强行的手段に訴へざるを得ないであらう。それこそが直接的な、效果的な方法として不可避となるであらう。此の時に至つても列國がその認識を確持し賢明な態度を持ち續けることが彼等自身のためである事を豫斷して置こう。

ハロー、マンチユウクオ ハイル、ヒツトラー
廿日は滿獨交驩國際放送

極東の新興帝國滿洲國とハーゲンクロイツ繋る獨逸國との間に電波の握手が結ばれることになつた、時も時全滿を擧げて滿獨親善慶祝の歡に埋まる二十日、滿獨通商協定によつて加速度に親善の濃度を加へる滿洲國と獨逸との間に交驩放送を行はんとする計畫はかねてから兩國放送當事者の間に研究が進められてゐたが電々會社が本春同社金澤放送係長を獨逸に出張せしめたのを機會に伯林において兩者の積極的交渉が進捗し、去る六日最初のテストを行つて以來引續き交互に數回のテストを交換した結果多大の成功をおさめ、放送可能の確信を得るに至つた

かくて愈々來る七月二十日新京に於て滿獨親善慶祝大會が盛大に擧行せられるを機會として滿獨兩國電波による交驩の第一聲が歐亞の大空高く「ハローマンチユウクオ」「ハイル、ヒツトラー」を呼び交す運びとなつたもので、當日滿洲側は午前六時二十分から同七時までの四十分間新京放送局から、これに應へて獨逸側は午後十時（滿洲時間）から四十分間ツエーゼン短波放送局から電波を交換、兩國共全國に之を中繼する、當日の兩國プロは大體次の如く決定伯林においては駐獨通商代表加藤日吉氏が獨逸政府、財界の要人ら數百名を、八百人を收容する同放送局大スタヂオに招待し、東京JOAKもこの意義ある國際放送を日本全國に中繼することになつた、當日のプロは次の如くである

滿洲國側

午前六、二〇 アナウンス
獨逸國歌（滿洲國新京軍樂隊）
挨拶 經濟部大臣 韓雲階氏
駐滿獨逸通商代表 カール・クノール氏
滿洲古代音樂
アナウンス

獨逸側

午後一〇、〇〇アナウンス
滿洲國々歌（短波放送局大管絃樂團）
挨拶 經濟相 ヤルマー・シャハト氏
駐獨通商代表 加藤日吉氏
管絃樂（短波放送局大管絃樂團）
アナウンス

新築協和會館で 二つの講演會

大同公園北側に新築の協和會館は愈よ工事竣成、來る二十一日に協和會中央本部並びに首都本部がこれに移轉する豫定であるがこれに先立ち二つの講演會が同會館講堂で開かれ國都人士に呼びかけることとなつた、その一に、十八日午後四時から目下滯京中の寬克彥博士を講師とする講演會で演題未定であるが建國精神に關する講演が行はれる筈、その二は、十九日午後四時から時局講演會と銘打ち弘報處長堀内一雄氏ほか一氏による講演が行はれる、ともにひろく一般の來聽を歡迎する由である

非常時局に鑑み 休暇、半ドン廢止
日本各官廳とも張り切る

【東京國通】例年ならば半どん勤務のお役所も北支事變急迫と、廿三日召集される特別議會とで、今年ばかりは目の廻るやうな多忙と、緊張した氣構へとに半どんも夏休もふつ飛びさうな急迫情勢を告げるに至り、各省それぞれにこの非常時局突破の對策をねつてゐたが、いよいよ時局重大に鑑み、先づ官廳より擧國一致の實を示すことゝなり陸軍海軍、外務等閣僚はいふに及ばず各省とも二十日間の夏季休暇はおろか二十一日からの半どんも廢止することゝなつた

滿洲國諸官廳
時局に鑑み半どんを廢止

時局の重要なるに鑑み星野總務長官はさきに全國官廳に重要内訓を發し滿洲國官吏の自戒自省と重要地位にある官吏の待機を命じ、最悪の事態に際しても直ちにこれに即應し得る所謂非常時態勢の整備をなしたが、滿洲國官廳は昨年より半月遲れていよいよ十六日より向ふ一ケ月間の半どん期に入り、若しこれがため地方との連絡事務の澁滯、官紀弛緩を來しては折角の官民一致非常時緊張の空氣を破る虞れあるのを遺憾として、星野總務長官は總務廳各處長科長級主要官吏に限り自發的に出來るだけ平常通り少くとも三時頃までは執務に勉勵し重大時局に善處すべく打合せをなし各官廳に先んじて範を垂れることゝなつた、全國各官廳においてもこれに準じて執務するものと見られ官吏自肅運動に一段の拍車をかけた、なほ協和會中央本部ならびに首都本部においても十六日より一ケ月間の半どん制を廢し午後二時まで執務し重要時局に對應すべき態勢を備へた

激勵文や 千人針
東京の熱誠

【東京國通】北支の戰雲一段と色濃い中に銃後を守る國民の熱誠は日を逐うて恤兵金品や激勵文となつて陸軍省に殺到し十六日から判任官食堂に移轉大々的に店開きした恤兵部員は感激の汗にむれて大童だ、中には何事も世界平和のため堂々正義をもつて奮戰して下さい、私達は女で御座居ますがいざと言ふ場合にはスパイにでも看護婦にでもなつてわれを擲つて働きますと麗筆に女性の意氣をみせた激勵文や「陸軍手ぬるし、もつと頑張れ」と言つて來る中學生、血書の從軍志願書を出した豫備上等兵、その他全國の在郷軍人會等からの數多い激勵文が後から後からと續くまた燃えあがる愛國熱は銀座街頭等で第一線將士に贈る千人針風景を描き出してゐるが十六日には日比谷の街頭に立つて道行く人達から一針づゝの至情を求めてゐた中學生も現れ非常時なるかなの感激を深くした

會員に告ぐる書
恩赦詔書に關聯・協和會發表

十五日恩赦に關する詔書が發布された事は既報の通りであるが協和會では十六日これに關聯して會員に告ぐる書を發表、全國民の善處方を要望した

有難い詔書が下りました、滿洲國にゐながら逆に友邦日本に抗した者や徒黨を組んで盗匪を働いた者、現に良民を苦しめて居る匪賊さへも一樣に御許しになりました、私共民と全く同じに待遇せられます皇帝陛下の御仁慈が骨身にしみる思ひが致します、良國民はこの樣に有難い思召しを拜した上は一刻も早く一人でも多くの人々に御傳へするのが

急務で ありますが殊に山間僻地に潛んで居る匪賊に何とかして御聖旨を傳へたいものであります、匪賊の中には早く歸順したいが果して無事許されるかどうかを危んで迷つて居る者もあるでせう、或は匪賊を止めても職にありつけるかどうかと心配して居る者もあるでせう、亦は歸順した後で周圍から白い眼で視られるのが嫌で決心のつかぬ者もあるでせう、分會及び會員は匪賊に陛下の思召しを傳へる工夫をすると共に歸順者を迎へるため適當な仕事をさがし溫い心を持つて苟めにも昔のことをとやかく言はぬのは勿論進んで

善良な 國民としてあげる親切と努力とが肝要であります、こうすることが陛下の御仁慈に答へ奉るの道であります、只共産匪は如何なる場合も絕對に許されないのでありますからよく見究めてこの道を誤らぬ樣注意を要します、聖旨を拜し感激に堪えず、茲に會員諸君の至誠奉公と恩赦に浴したるもの〻指導を誤らざることを切に希望します

激勵電續々

北支事變勃發以來銃後の應援として獻金、獻納引きも切らざる關東軍司令部に、内地全滿からはこれまた力強い國民の一致團結振りを如實に示す精神的後援の激勵電報が連日數十通づゝ打電され來り軍司令官以下全員を誠に感激せしめてゐる

關東局辭令

關東局事務官 三浦直彥
任關東局司政部長 敍高等官二等
關東局總長
司政部長事務取扱を免ず 武部六藏
滿洲國駐箚特命全權大使秘書官 山中德二
官房秘書課長を命ず
關東局事務官 成田政次
行政課長を命ず

司法考試日割

司法部の司法考試は左の通り施行されることゝなつた

一、八月十三日（金）組織法、民法
八月十四日（土）商法、刑法
八月十五日（日）民事訴訟法、刑事訴訟法、選擇科目
一、場所 新京特別市大經路小學校
一、應試者は午前八時迄に出頭

建國精神の徹底 愛國心高揚の爲 標語募集

時局多端の折柄國務院弘報處ではますます建國精神を徹底し愛國心を高揚せしめるためラヂオ放送用日滿文の標語を募集することゝなつた、募集規定は左の如し

一、文字 平易な文體
二、用紙 官製ハガキ
三、締切期間 七月十八日より八月十七日迄
四、發表 九月十日弘報協會加入日滿兩新聞紙上
五、賞金 一等十圓 二等五圓
六、送り先 弘報處宣傳科

施療院增築

特別市公署では目下市立施療院を增築中で近く完成の曉は病室の增加に伴ひ一段と完備を見るべく一般市民の利用を希望してゐる

阿部事務官來社

駐滿大使館朝鮮課事務官阿部達一氏は十七日着任挨拶に來社

滿鐵對抗 相撲延期

滿鐵新京獨身寮對抗相撲は都合により十九日午後三時半から西廣場小學校土俵で開催することに變更した

硬式庭球延期

大滿洲帝國庭球協會主催新京硬式庭球選手權大會は十七日中銀並に三井のコートで擧行される筈のところ雨天のため十八日午前九時から順延されたなほ十八日には申込み選手一同午前九時迄に中銀コートに參集され度いと

老鳳林匪を掃蕩

池田部隊〇〇名は十五日午前三時牡丹江省寧安縣山市附近にある老鳳林匪の根據地を奇襲し二百餘名の匪團と卅分に亘つて猛烈な白兵戰を演じ、三十餘名を殪して匪賊を潰走せしめた、この戰闘で小銃十六、彈丸二千發を鹵獲した、わが軍伍長成島正、上等兵大久保親母の二名は壯烈なる戰死を遂げた

手形交換高（十七日）

三五八枚 一九四、二八七、二五

鮮魚小賣相場（七月十七日）

品名	最高	最低
活鯛	七二	五三
氷鯛	…	…
中小鯛	六二	四〇
カスゴ	…	…
チコ鯛	…	…
チヌ鯛	四〇	…
アマ鯛	二八	…
イセエビ	…	…
エビ	一〇五	一一一
車エビ	一六五	一二〇
ブリ	二一	…
ヒラス	二九	一八
マナ	二〇	一〇
マス	…	…
サワラ	三〇〇	…
スズキ	三〇〇	一六
ニベ	一八	一五
アジ	一七	…
サバ	一六	八
赤ムツ	…	…
アコウ	四〇	…
メバル	二二	一八
アブラメ	…	…
鰡	…	…
タコ	二五	一二
水蛸	…	…
飯蛸	…	…
紋甲イカ	…	…
甲イカ	…	…
小イカ	…	…
ヒラメ	三三	一七
カレイ	一三	七
星ガレイ	…	…
日高カレイ	…	…
連長	…	…
カナガシラ	…	…
コノシロ	一〇	…
コチ	…	…
オコゼ	…	…
キス	四〇	三三
サヨリ	…	…
アナゴ	二一	一三
帆立貝身	…	…
赤貝	二〇	一五
蜆貝	五	三
ムキミ貝	…	…
鮎	…	…
カニ	…	…
（切り身相場）		
鯤木	六〇	二五
ブリ	五〇	四〇
ヒラス	六〇	三五
サワラ	六五	五五
ニベ	三五	三〇
ヒラメ	六五	三〇

邦人二世の武者修業
南加から劍道見學團

大日本武德會北米南加支部劍道見學團一行十名は來る三十四日午後八時四十五分着はとで宮原廣次氏に引率されて來京、翌二十五日午前九時二十分發列車でハルビンに向つて出發の豫定である、なほ一行は在留邦人第二世の學生揃ひである

天氣と氣溫

けふの天氣 南西の風曇り 時雨模樣
日の出 前 五時一一分
日の入 後 八時一七分
月の出 後 四時 二分
月の入 前 〇時四一分
きのふ 最高 二七度
氣溫 最低 二一度

事變献金事務 本社でも取扱ひます

今回北支事變勃發するや國都市民の關心は擧つて事態の成行に寄せられつゝあるとともに、灼熱の同地で晝夜を分たず奮戰中の皇軍勇士に對する感謝感激は例によつて澎湃として沸き上り、如何にしてこれを具體的に現はすか―浄財による獻金、眞心こめた慰問品等の獻納につき、事變勃發以來本社を通じて關東軍司令部宛に依頼を受けるもの相次ぐ現狀に本社はこゝに市民各位の熱烈なる愛國心の發露をより一層軍當局に傳達する便宜を取り計らうことゝなつた

獻金、獻納希望者はその金額品物の多寡を問はず奮つて本社に屆けられたい、本社はこれ等を取りまとめ一日一日直ちに軍司令部に獻納の手續をとり、氏名を受取りにかへ紙上に發表する

宅診 往診 助産 應召
宇野助産婦
主任さんは 宇野ノブヨ
ダイヤ街永樂町一 電3-5947

清新な芳香と醇味 絕好の銷夏飲料
冷用 白鹿
此の一杯!! 涼しさうまさ あふるゝ新清趣! 三立瓶八〇錢
西村洋行 電話③二一〇一 五四五八番

夏が來た! サア冷して グツト召せ!

家具は夜店の金泰横へ 製造元より皆樣へ
曙町東本願寺前 志田家具店出張

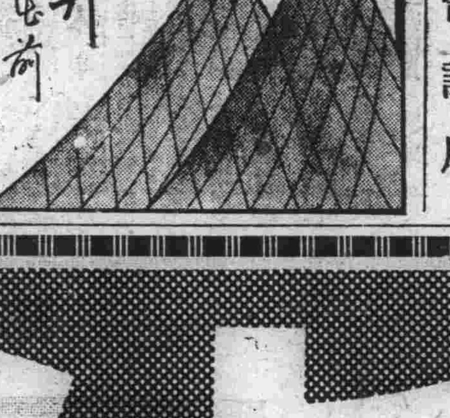

酷暑と勤務に御疲れの慰めに是なら最愛の奥樣に御一緒の遠慮もなし
人形落し 煙草落し
射的遊戲
新型人形も甫荷致しました 新式名古屋銃も揃ひました
市内帝都キネマ裏通り
人形屋
サービス孃募集 學問の有無を問ず本人來談 下町風十七、八、九才の美人を求む給料入込食事附初給三十圓より三十五圓

公設 豐樂市場
毎週土曜日謝恩奉仕サービス
各店毎に一品原價販賣いたします
事務所 電③一九五五

電話增設 三一六四八三
大原法律事務所
新京事務所 新京永樂町二丁目十番地 電話③六四八三番 ③三九三七番
哈爾濱事務所 哈爾濱南崗大直街四十六番地 電話③三六六七番
律師 大原万千百 電話五一五五番
辨理師 律師 近藤勝藏 三六四〇番
律師 石川義郎

電話交換事務員募集

當局電話交換事務員若干名試驗の上採用す希望者は左記承知の上自筆の履歷書庶務課に提出せられたし

一、資格 高等小學校卒業以上年齡二十才未滿の身體强健なる日人女子
一、試驗科目 算術、讀方（高等小學卒業程度）適性試驗
一、受付 七月二十三日迄
一、試驗日時 追而通知す
一、有經驗者は面談の上採用すべきに付履歷書持參隨時庶務課に出頭せられ度

滿洲電信電話株式會社
新京中央電話局

ハルピンビール
哈爾濱麥酒股份有限公司

幾多開拓餘地を殘す 満洲の漁業 （上）
漁業取締法の公布を前に

漁業取締法

満洲國における漁業の保護監督については、法的規定がないため實際行政上の手段として慣行漁業については、その業態を屆出でしめ逐次これが整理調節をはかり、新規漁業については、すべて許可を受けしめ斯業の保護監督に努めて來たが、いよいよ漁業取締法が近日中に公布される運びとなつた

これは未だ漁業に關する權利關係の承認がないので（漁業法）制定の運びに至らず、先づ右の「漁業取締法」を公布して許可制度を布くことゝなつたもので、これは民法の制定によつて權利關係を生ずると同時に「漁業法」に改められる筈である

漁業取締法は大體許可主義（へ許可漁業を指定し或は制限する）屆出制度（業態を定期的に監督官廳に屆出でしめる）その他保護監督（右に依る保護監督の他種々につき制限を與へる）訴願（取締法によつて行ふ處分により當業者の蒙る不利益を救濟するため處分に對し不服あるものは訴願し得る規定を設けてゐる、漁業取締法は七月中旬に公布され九月より實施される筈であるが、今満洲國漁業の概略を述べて參考とする

◇……◇

沿革 一千年前満洲最古の文化國として一時榮えた渤海の時代に鏡泊湖およびその附近の河川に漁業が行はれ又契丹國時代には第一松花江において毎年多季漁業開始の日に氷面に穴を穿つて大魚を漁り、國王は群臣を集めて宴を張りこれを頭魚宴と稱したと文獻に見えてゐる

然し満洲における漁業が漸く營業化したのは東支鐵道の敷設後呼倫湖水系において一九〇四年頃ロシア人によつて就業を見たのが最初である

河川 満洲の主なるものは北部満ソ國境を流るゝウスリー江、東部國境を流るゝ黑龍江、北満中央部を貫流する松花江及び之に流入する嫩江、第二松花江、牡丹江の三河、南満中央部を潤す遼河及び之に合流する渾河、朝鮮との國境を流るゝ鴨綠江等で、漁業上主として利用し得る區間のみにても約一萬満里（約千三百里）に達してゐる、湖沼の主なるものは東部満ソ國境における興凱湖及び小興凱湖、牡丹江の水源地をなす鏡泊湖、蒙古東部に位する呼倫湖、貝爾湖等で、その面積は約八千四百四十萬方里（約百三十八萬方里）に及んでゐる、これ等河川、湖沼には生棲魚族豐富にして種は現在判明せるものにも百三十五萬種の多きに及び、鯉科に屬するものが約八割を占め鮭科に屬するものが之に次いでゐる、しかし漁業は治安交通軍輸その他種々の關係上概して沿岸都市附近に密集操業し、未だ極めて廣大なる未開水面を存し將來の開發に俟つ所が頗る大である

沿海 満洲國の沿海漁業を見るに、西に遼東灣を擁し、東は黄海に接し、その間遼東半島の突出により漁場は全く二分せられ、海岸線は大なる屈曲に乏しく遼東海灣側約三百五十浬、黄海側約百三十浬、全延長約四百八十浬である、しかして沿岸は一帶に淺海を爲し種魚の成育に達する鰮魚族の產卵に回游するもの頗る多く潮汐干滿の差甚しきをもつて、これを利用して爲す漁法が普及發達してゐるが、猶未だ幾多開拓の餘地を存してゐる

南満洲淡水漁業

南満地方において淡水漁業の行はれる河川としては、僅かに鴨綠江及び遼河を擧げ得るに過ぎない

（鴨綠江）漁場は安東縣の上流八里より下流龍岩浦の間で、一般に交通の不便と木材流筏等のため豐富な魚類の棲息にも拘らず漁業としては見るべきものもなく、從業者も滿鮮人數十名に過ぎない、產業は白魚、蝦、鯉魚、鯰魚、ボラその他スッポン、スズキ、鯽、ハゼ等でその中鯉魚、鯽最も多く、次は鰻、白魚等である、漁期は夏季を主として春秋の結氷期前後た獲る數量も相當に多い、漁具は釣および曳網である

遼河 流域廣汎、交通運輸の點においては大なる意義を有するも水量比較的少く、從つて魚類も僅少である、漁區は主なるものは遼中より上流鄭家屯附近の間で、就中新民縣下は最も盛んである、しかしながら一般に沿河住民の副業的漁業で大部分に止まり、その遼河に合流する大凸村附近およびその上流地方の白廟子、章孤家子附近も良好な漁場である、產業は夏季鯉魚、鰤魚、鯽、鯰、黃姑子、邊花魚、蝦、スッポン等で多季は鯉魚、鰤魚、鯰魚等數種に過ぎない、漁期は解氷直後四月一日より五月一日まで及び結氷直前十月中旬より十一月下旬の兩期において最も多量且つ容易に漁獲し、得漁具は把網、鐵鋼網覺釣等である

流域の開發と河床の荒廢とによつて年々漁族の減少を見てゐる遼河の漁業は今後地方的產業として僅かに殘されるに過ぎないのである

而して遼河は最近着しく漁場が疲弊してゐるため將來の經濟價値は少ないが、鴨綠江の上流には海に下らない、鮭鱒族の棲息が多いから之に繁殖保護を加へれば有望である

▲康德二年度水域漁獲高表

水域	漁獲高（千斤）	價格（千圓）
松花江	一四、〇〇〇	二、四〇〇
第二松花江	六、〇〇〇	一、〇〇〇
牡丹江	二、四〇〇	四〇〇
鏡泊湖	四〇〇	一四〇
烏蘇里江及黑龍江	二、四〇〇	[illegible]
遼河	四、〇〇〇	[illegible]
興凱湖	四〇〇	
呼倫湖水系	一、二〇〇	
計	[illegible]	[illegible]

北満洲淡水漁業

北満には嫩江、第一松花江その他大小支流を合し實に二〇八萬方満里の廣大なる山野を抱擁して流るゝ松花江水系及びソ満國境を形成する烏蘇里江水系より各種の夥しい淡水魚類を產し、呼倫湖、鏡泊湖興凱湖等の湖沼も亦豐富なる魚類の棲息を以て有名であり到るところ好漁場に富んでゐるが、漁獲物の保護運搬の關係上未だ一般的に開發せられず特に春秋期漁業にこの感深く主として沿岸の主要都市を中心に行はれるに過ぎない、各水系に屬する河川湖沼の漁業状況を概説すれば左の如くである

松花江水系 全満河川中漁業に最も重要なる嫩江、第二松花江、牡丹江を合流する松花江水系は全満河川漁獲高の約七割を占むるといはれてゐる

（イ）松花江本流（大賚―嫩江）漁場漁業地として名高いのは第二松花江と嫩江との合流地點で哈爾濱附近をはじめ新甸、三姓、佳木斯、富錦方面一帶の沿岸も盛んである、漁區は大體十四區に分れてゐる

漁期　春期（陽曆）自四月中旬至六月下旬
秋期（陽曆）自九月初旬至結氷期
多期（陽曆）自十一月下旬至一月下旬
（夏期は增水氾濫の爲漁に適しない）

漁具　主として漁網、魚掬手網、簗、小船）魚籠等を用ひ、漁撈法は打網兒（曳網）溝子、投網等の諸方法を用ひてゐる

（ロ）第二松花江　吉林＝三又河本流域も魚類に富み吉林では古くから漁撈行はれ白魚、魚は人口に膾炙するものとして名高い、なほ鰱は各所に豐富に棲息する

主要漁場　大體十一區に分れてゐる
漁期　殆んど春秋二期で、唯老鴉溝附近のみは多期においても行はれる
漁獲高　一二、五〇〇、〇〇〇斤、一五〇、〇〇〇圓と推定されてゐる
漁撈法　曳網法又は欄江法

（ハ）嫩江本流　三叉河―墨爾根は最近特に盛んとなる
主要漁場　大體二十二區
漁期　春秋及び多期で就中多期が盛んである
漁撈法　成網（打網兒）溝子、投網等
漁獲高　五五〇、〇〇〇斤、二七五、〇〇〇圓

（ニ）牡丹江　鏡泊湖に源を發して北流し、三姓附近において松花江に注ぐ、頗る豐富な魚類が棲息してゐるが、寧安附近に外は悉く懸崖峡谷の間を流れるため漁撈好適地なく、漁業は餘り振はず附近住民の需要を滿す程度である

（ホ）鏡泊湖　牡丹江の水源地たる鏡泊湖は濱江省寧安と吉林省敦化との中間にあつてその面積は五百五十方満里（約九方里）あり、森林地帶に圍繞せられてゐるため水量多く水深は平均一二〇尺と言はれてゐる、魚類は頗る豐富であるが其の消費地としては寧安、東京城附近のみであるため、目下のところは少規模で漁獲高も不明である

上記の松花江水に於て生ずる水族は十一種の多きに及ぶ

讀者の領分

防護團員に告ぐ

所謂非常時局に覺めて日夜獻身的努力を續けてゐられる防護團の諸君には全く感謝にたへない、しかし一言市民として申し上げたい。それは諸君の中の或者は燈火管制に對する正確なる知識を缺き警戒管制中にもかゝはらず偉丈高になり黑色カーテンを以て窓の遮蔽を強要するが如き輩の少くないことである。

我々とても時局の何たるかを知り演習の趣旨を理解し家庭の分擔すべき事項については或はラヂオを通じて、或は新聞紙上に於て權威者の說明を研究し正しき燈火管制の實施に努めてゐるのである。徒に「燈火管制即非常管制」と言ふが如きウロ覺えを以て市民に誤りを強要するは演習の趣旨にも反し又迷惑千萬である。

警戒管制に於ては屋內燈は規定燭光以下ならばカバーを用ひるのみにて足り、非常管制に入りて始めて窓の遮蔽をも實施すべきものなることは記憶して頂きたい。因に諸君の活動中の喫煙についてはひそかに憂ふるものである。（私設防護團長）

新京朝鮮人青年會の協和會運動合流
◇……洪智裕

我々半島人の一人として、最近新京に於て、朝鮮人の自覺に伴ふ協和會運動の旺盛活發なるを喜ばざるものはないであらう、若し一人なりとも居るとすれば彼は反逆分子であり同胞を傷けるものである。

我々は「カンシャク持ち」であつた。何もかも「ヒガミ」を以て解釋し實際問題にあたらんとする「クセ」を有つて居る。それは弱き者の常に有り勝なことである、之れが爲めに物事に當りて正當なる批判を缺き、明確なる認識が出來なかつたのである。故に我々半島人の集合するところには小競爭と犠牲は附き物にしてさいことに神經を尖らし睨み合ふのである。誰がこの事實を否定し得るか、朝鮮人は二三人も集まれば喧嘩をやるとか、よく人を裏切るとか惡評されても致し方がなかつたのである。

○……○

満洲建國は前古未聞の世界的大事實である、曠漠たる満洲の荒野に新しき國家を建てたるのみならず匪賊と軍閥の惡政搾取に虐げられて居た三千萬の民衆に新しき希望と信念を與へたのである。この偉大なる事實を目のあたり見せられて、充分に自己反省をしたるものに百萬の在満半島同胞がある。希望と熱と眞實性を失ひ一個の放浪民族として満洲の奧地にて「人生旅路」の場面のそのままを繰返へして居た我々半島同胞は満洲事變と云ふ偉大なる事實にぶつかつたとき初めの程は迷つた事も事實であるが日本の八宏一宇の大精神に則る満洲國の王道政治は我々をして冷靜なる自己反省に絶好の機會を與へた、而して我々は日本人として日本帝國のために努力すると共に満洲國の國民として忠實なることが我々のためであると云ふことを痛感したのである。

之れが我々半島人の眞の氣持である、その現はれが新京に於て協和會運動に熱と誠意を持つて之れに參加することになつたのである。殊に基督教系の同胞までが參加して居ることは我々の喜ぶところにして鮮內にても未だ迷ふて居る時に新京にて基督教の諸派が喜んで協和會運動に參加したることは全滿教徒並に鮮內の基督教の動きにもコースを示したことになる。

○……○

我々は率直に言ふ―斯く半島の同胞が協和會運動に熱意を持つて參加するやうになりたるは朝鮮人分會の機構改革と人物刷新の如き表面的手術にも一應の理由を認めるであらう更に現分會の幹部諸氏の奮鬪努力と協和會首都本部の金憬載君の圓滑なる性格と彼の苦しき過去にがき經驗等がその胸となりて今度の工作をして島々と運ばせ得たる點も我々は認めるであらう。が彼等の御苦勞は十分に之れを認めるがそれを過大に評價して半島人の眞の氣持が埋れてはならないのである。我輩は更に繰り返して言ふ。我々半島人は日本人として又は満洲國民として立派なる人民たらんとして熱烈である、その現はれが新京に於ける朝鮮人の協和會運動に參加となり熱意を以て之れを迎へることになつたのである。

然るに意外にも新京朝鮮人青年會の問題が種々と誤解されて世間に傳はりそれがデマの材料となり中傷となつて現はれたるは甚だ遺憾である。

○……○

青年會側の幹部と稱する我等にも物事の見方、仕事の運び方に缺陷のあつたことを否定し得ないであらうが、青年會なるものが產れて五年になりその間合法團體として認められ幾多の幹部の移動が繰返されて居る中に或は世人に貴められたこともあり或はお叱りを戴いたこともあれど決して青年會そのものとしては同胞の名譽を傷け又は迷惑をかけたることは斷然なかつたものと我々は信じて居る。ために青年會としては決して協和會運動に合流を拒む理由がない筈である。然らば何が青年會をしてその反對者の如き立場に立たしめたか、而して我々青年會の幹部をして精神的に苦しめ首都本部の金君の誠意として圓滑に進ませ得ざらしめたか、誰が青年會の幹部を拒として思想的に時代とかけはなれたものと命名してくれたのか。今の青年會の幹部の中には白鳥會より脫退して來たるものが居る。その理由、是非は我等の關知すべきにあらざれど現角それがために白鳥會の幹部の或る人と青年會幹部の或る人と仲が惡くなつて居る。これがために青年會の行き路を迷はしめ更に青年會をして人に迷はしめ以て今日の如きデマとなり噂さとなつて現はれたのである。感情に支配されて根本を忘るるわけには行かないのであるために青年會は一時は始末顛倒してごたついたこともあれど今や本心に返り冷靜に自己批判をなしつつ協和會に合流すべく決心したのである。

○……○

新京は満洲國の首府である。首都の特殊性はそれが政治、經濟、文化の中心地にして其動きが全満の津々浦々に至るまで擴大されつつ地方に影響されることである、この意味に於て新京の半島の同胞の最近の動向に價値をつけやうとするものであり我々新京在住者の任務も重大であることを悟るべきである。（七月十二日稿）

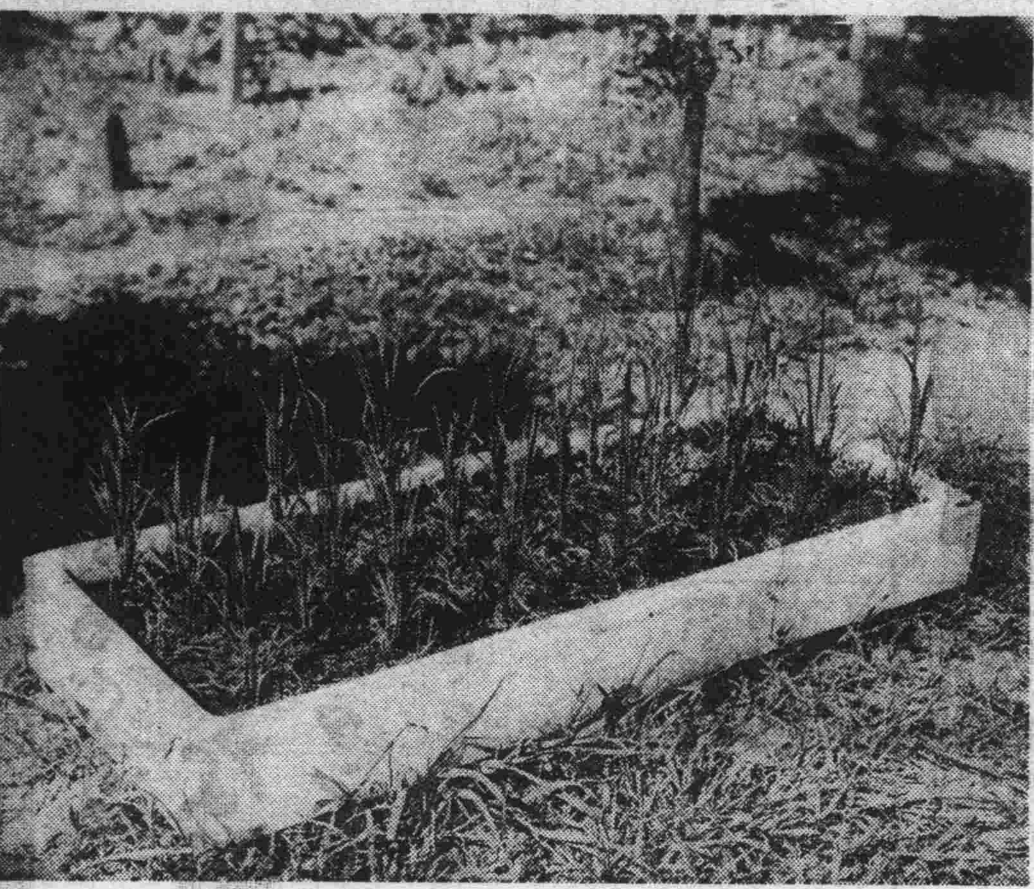

（季）（節）（の）（脈）（搏）

◇…瑞穗の國の國民に生れながらまだ米のなる木を見たことのない兒童の多い新京、それ程新京の郊外には水田が少ない。

◇…新京神社では先月十六日四平街神社から立派な苗を貰ひうけて境內に試驗的に二十一株の苗を移植した、苗は滋雨に惠まれてすくすくと伸びこの頃では青々と社務所前で微風に波うつて參詣者の目を慰めてゐる、八月末には黃金の實を結び新穗は新京神社の神前に供へられる。

◇…今年の試驗で見事なものが出來ると來年から新京で苗代も作つて一畝位の水田を境內に育てる筈である、（寫眞は新京神社の稻）

（け）（ふ）（の）（野）（球）

慶應對新京倶樂部
西公園球場（午後四時半より）
入場料七十錢

新京場所の前人氣沸く
東京大相撲當地蓋明け迫る
九月一日より三日迄三日間

皇軍慰問のため來満中の東京大相撲は去る十一日より大連を初日に奉天を經て愈よ二十二日より向ふ四日間新京大同大街日毛前廣場に於て九日目取組みから蓋開けをすることになつたが、何しろ國技の華として人氣の中心である横綱玉錦双葉山一行四百名の豪華版なので各方面に配布せられてゐる前賣券（一割引）も飛ぶ樣に賣れ新京場所の盛況を豫想されてゐる尚協會側に於ては特に中等學校生徒の團體申込みは一人當り五十錢小學校生徒は一人當り三十錢として觀覽せしめることになつた又枡席賣は一枡六人詰となつてゐるが目下申込殺到してゐるので賣切れにならないうちに枡の申込、團體の座席も至急（電三三二三八四）に申込まれたいと

醇良清酒
五邑蘭
新京西村洋行吟釀

海外ニュース
ソヴィエトの「兩親大學」

【モスクワ發國通】ソヴィエト政府はこのたび社會意識に燃えるソヴィエト婦人達の要求を容れて國內各都市に「兩親大學」を設立した、この大學は兩親にその子供を完全に教育し得る素養を與へることを目的としてゐるもので、學課の內には結婚と家庭、育兒法、子供の藝術教育及び技術教育、兒童と演劇等々廣汎な範圍にわたる所謂成人講座を含んでゐる、教室は工場や所屬のクラブをあて七ケ月乃至十ケ月の短期間で卒業といふスピードアップ振り、教授には教育界の權威を招聘してゐるが、數人の子供の良きパパママたらんとする「老學生」等は非常に勤勉でレニングラードの「赤い廣場」ゴム工場に於ては常に四百名以上の聽講者があるといはれる

投キッスで禁錮

【カイロ發國通】街頭であつた女に投キッスをして二ケ月の禁錮に處をられた男がゐる法廷における双方の言ひ分は投キッスをした男「彼女にばつたりあつた時、ゾツと身に沁むなんとかで遂ふらふらと後をつけ讚美のあまり思はず知らず投キッスをされた」彼女「うるさくつき纏ふ男にはほとほと閉口してお巡さんを呼びました」次で二ケ月禁錮の判決が下された

禿頭に惱む方へ

【ニューヨーク發國通】コロンビア大學醫學部教授グスタフ、アフリッヒト博士は最近開かれたニューヨーク醫學協會定例總會の席上禿に對する新療法を發表した

博士の見解に從へば禿の原因は頭皮が緊張して血液の循環を障げるからで、この原因除去のため博士は獨特の整型手術をもつて頭皮の緊張を緩めしかも頭部には何等の傷跡をのこすことなく永久に禿の惱みを救ふことが出來るといふのである

朝鮮特產の満洲進出
近く見本市開催

【京城支局】朝鮮貿易協會では各道特產品中満洲市場向商品として囑望される優良品を蒐集し之が宣傳と認識を深めしむると共に展示即賣をも行ひ將來其の需要を喚起し併せて見本に依る取引商談にも應ずべく來る八月下旬から奉天大連、新京の三ケ所に於いて左の日程により朝鮮特產品宣傳即賣會を開催することになつた

△奉天滿蒙百貨店　八月二十一日から二十三日迄三日間
△新京三中井吳服店　八月二十六日から二十八日迄三日間
△大連幾久屋百貨店

日の出 八月特大號で全國の人氣沸騰せる二大長篇

人生競馬　菊池寛

競馬時代を反映した新しい風俗を描く神品
日の出に書くからには滅多なものは書けないと自讚してゐた文豪菊池が敢然起つたのだ―果して如何なる小說が書かれたか滿天下早くも來月號を待望すの聲に滿つ
競馬ファンも驚くほどな競馬知識を織込んで、近代のロミオ、ジュリエットを登場させ第一頁から滿々たる興味の花咲き滿つる此の小說園の豐けさ

兩大家揃つて日の出に大長篇を發表
その新鮮にして魅力ふかき讀者みな熱狂的の大歡迎！

第一特輯　肺病必ず治る
醫學博士 田澤鐐二
醫學博士 村尾圭介
醫學博士 近藤乾郎
醫學博士 佐藤正
醫學博士 正木俊二
體驗家 賀川豐彥
體驗家 茂野吉之助
どうして治つたか どうすれば治るか 科學と體驗との兩方から出たもの、即刻見よ！

相寄る影　吉屋信子

寫眞は扮つた雨宮先生
「麗人の眞珠」より更に深刻で更に現實的で更に美しい物語、こゝに「相寄る影」第一回が發表された。果して如何なる女性が現はれてゐるか？この處女がどんな運命の頁を追つて行くか興味は正に萬斛
特輯 だけでも 誌界無比

第二特輯　讀切小說傑作集
第三特輯　探偵怪奇實話集
第四特輯　落語漫談漫才大會

面白い日の出の小說！
愛獄の父母　時代小說 吉川英治
風の女王　現代小說 片岡鐵兵
明治女書生　時代小說 川口松太郎
銀色の道　現代小說 小島政二郎
人生の花束　現代小說 中村武羅夫
英雄一代　偉人小說 三島章道
上海陸戰隊　軍事小說 福永恭助
緋牡丹傳奇　時代小說 大佛次郎
小說も この外 數篇 あり

（特價六十錢）新潮社

コドモページ

三日三晩も水もぐり 魚より上手な船

暴れ廻る"海のタンク"潜水艦

飛行機が空中を飛び廻る船ならば、海の水の中をおよぎまはるお魚のやうな船は潜水艦です。飛行機と潜水艦とはこれからの日本の國を護るのに一ばん大切なものですが、けふはその潜水艦がどうやつて海の水にもぐつたり浮び出たり出來るのか、またどのくらゐ深く沈めるのかなどといふやうなお話を致しませう。

潜水艦を動かすことは日本人は大變上手な上、まだ〳〵澤山改良してもつと〳〵すばらしいものにしたいところが澤山あるので、それはみなさんが大きくなつてからの仕事です。

沈むしかけ

潜水艦はどうやつて自由自在に海の水の中に沈んだり、浮き上つたりするのかといひますと、昔は潜水艦が水の中にもぐらうと思ふとまづ自分のおなかの中に海の水を一ぱい入れて、その重さで沈んでいつたものでした。そして今度浮き上る時はその水をはき出して自然にポッカリ浮き上る—といふやうな仕掛けになつてゐたものですが、潜水艦には横舵と縦舵とがついてゐて機械でその縦舵で海の中をもぐり込んだり、また浮び出たりするやうになつてゐるのです。わかり易く説明すれば縦舵で潜水艦のヘサキのはうをさげて、斜めに水の中にもぐり、また浮び上る時は矢張り縦舵でヘサキの方をあげて斜めに浮び上つて來るので、昔のやうにおなかに水を入れる必要はなくなつてしまつたのです。唯丁度お魚が底にはりついてぢつと動かないでゐる時のやうに、潜水艦は海の底にくつゝいて動くまいと思ふ時だけ、昔のやうにおなかの中に水を入れてぢつとしてゐるのです。

どの位沈む

潜水艦はどの位の深さまで沈めるかと言ひますと今ではすきなだけ自由に沈めるので、敵の軍艦に水雷をぶつけておいて逃げる時には三、四百尺から五百尺もの深さまで沈んで逃げてしまふのです。それではそんなに深く沈むにどの位の時間がかゝるのかといへば、たつた卅秒もあればいゝのだといふのですからお魚よりも早くしづめるのです。それでは潜水艦はどのくらゐ海の中にもぐつてゐられるかといひますと、今日では潜水艦の中にも空氣をきれいにする裝置がとりつけてありますので、二日二晩でも三日三晩でも水の中にもぐつたきりでゐられるのです。どうです、おどろいたでせう。

艦の速さ

潜水艦は水の上では大へん速い速力で走ります。それは自動車と同じ機械でガソリンで走るからですが、一たん水の中へもぐりますと、自動車と同じ機械では走れませんので電氣の力で走ります。そのため水の上では遠くへまでも行けますが、水中では速力もおそく、あまり遠くまで行けません。敵の軍艦を見つけると潜水艦は水中にもぐつて、たゞ旋望鏡といふものだけを水の上に出して、それにうつる敵の軍艦の姿を見ながら靜かにそばに近よつていきなり魚形水雷を發射してにげ出すのです。その時若しも海が淺い時には底にぴつたりとはりついて動かずにかくれてゐて、敵がすつかりゐなくなつてからゆつくり浮び上つて歸つて來るのです。深い所なら機關の音をたてたり、水をかきたてたりしない樣に三、四尺も深い所へもぐつて靜に走つて逃げて來るのです。なぜだといふのに敵の軍艦が魚形水雷にやられると、敵は直ぐ潜水艦がゐると思はれる邊へ爆雷といふのをはうり込むからです。これは潜水艦にはないので潜水艦は爆雷に當らなくてもそれが近くで爆發しただけでも水が入つてひどい目に會ふからです。

魚形水雷

潜水艦は皆さんも知つてゐるやうにみんな魚形水雷を持つてゐますが、その他、水の上で打つ大砲を備へつけてゐるものもあり、又機械水雷を持つてゐるのもありますが、外國には飛行機をつんでゐるものがあります。此飛行機を持つてる潜水艦は丁度鳥とお魚とが一緒になつたやうなもので空を鳥のやうにとんで敵の樣子を見て、今度はお魚のやうに水中をもぐつて敵の軍艦をせめるといふ素晴らしいもので、若し一つの潜水艦が空をとんだり、水へもぐれたりすることが出來るやうな飛行機乘用の潜水艦が出來たらどんなによいか知れないのですが、まだそれは考へ出せないのです。皆さんが早く大きくなつて考へ出して下さい。

東京に又一つ名物 東洋一の建物

敵機が襲來しても安全です

◇……日本の皆さんが御自慢にする樣な建て物が東京に出來かゝつてゐます。それは日本最初の事で、東洋でも第一と言はれる程の物凄く大きな建物ですが、やがて間もなく宮城のお濠端に名物として、そびえ立つ事でせう。

◇……一體どれ位の大きさかといふと、地の中に四階もぐつと下の方へ續いてゐるし、又空の方へは八階も突き出る大きさです。人間を五萬人を譯なく一呑みにする廣さを持つてゐます。今まではどんな地下室も、飛行機の力にはとても駄目でしたが、今度のこの地下室はどんな場合でも大丈夫といふ建物です。

△滋賀縣三上山の龍王祭
△石川縣白山の山開き祭
△赤穗義士の遺族赦免さる（寶永六年）
△幡隨院長兵衛斃る（明暦三年）
△初めて文部省を置く（明治四年）

童謠 畫かきさん

河上もえる

畫かきさん
畫かきさん
青い服着た畫かきさん
山かいて
川かいて
さてその次に何かくの—
青い服着た畫かきさん
鳥かいて
餌をかいて
さてその次にどうするの—
青い服着た畫かきさん
あたしは
田舎の子だけれど
赤いリボンも見ておくれ—

けふの番組

（M・T・O・Y 新京放送局）十八日（日曜日）

◦××朝××◦

六、三〇ラヂオ體操・入港船のお知らせ（大連）
八、〇〇氣象通報
朝の音樂（大連）
九、三〇子供の時間（東京）
管絃樂（解説付） 日本放送交響樂團 指揮 大塚淳
一、序曲「靜かな海と幸福な航海」 メンデルスゾーン作曲
二、圓舞曲「ドナウ河の波」 イヷノヴィッチ作曲
一〇、〇〇日曜勤行（東京）—日蓮宗大本山中山法華經寺より中繼—
一、法要 導師 法華經貫主 宇都宮日綱
二、法話 懺悔と祈禱 宇都宮日綱
一〇、四〇趣味講話（東京） 郷土訪問團 工學博士 佐藤利器
一一、一〇經濟市況（東京）
一一、二〇講演（東京） 海水の化學 理學博士 富永齋
一一、五九時報（東京）

◦××晝××◦

〇、〇〇ニュース（東京）
〇、五〇講演—全日滿放送— 滿洲の炭鑛事情 滿洲炭鑛株式會社 理事長 河本大作 引續き防空ニュース・ニュース
一、二〇舞臺劇（東京） 太平記 市川新之助 中村鶴太郎外
二、二〇稽古場風景（東京）—國際劇場稽古場より中繼—（大阪）—北開街舞場より中繼—
四、〇〇ニュース（東京） 引續き防空ニュース・ニュース
四、三〇野球試合實況（新京西公園野球場より中繼） 慶大對新京倶樂部

◦××夜××◦

六、三〇子供の時間（東京） 名作物語 八犬傳（第七回） 瀧澤馬琴原作 里見 脚色並演出 AKコドモ會
七、〇〇ニュース（東京） ニュース・告知事項・番組豫告（新京）
七、三〇國民歌謠 旅人 三好達治作詞 下總皖一作曲 木下保 伴奏 AKアンサンブル
七、三五俚謠ラプソディ 大漁節と伊那節 井上貫也外
八、〇〇季節の手帳「夏」一、小品「路」 芥川龍之介作 望月美惠子外
八、二五古典歌劇 竹取翁と九人の處女 佐々木信綱作 大中寅二作曲 澄川久 波岡惣一郎 外大ぜい
八、五〇ラヂオ小說 みれん アルトゥール・シュニッツラー原作 茅野蕭々脚色 花布辰男 永岡輝子 佐藤勇 杉村春子 解說
九、三〇時報・ニュース（東京） ニュース・告知事項・氣象通報・番組豫告（新京）
一〇、〇〇防空ニュース
一〇、〇五長唄 綱館 唄 曙連中 同 若千代 同 きかく 金作 三味線 百々柳 同 君勇 同 かもめ 補導 杵屋勢七郎
一〇、三〇北滿の時間（哈爾濱）

東京無線

放送文藝の夕

俊鋭の佳品を新感覺に彩色

「大衆演藝の夕」「笑ひの夕」「邦樂の夕」「洋樂の夕」その他いろ〳〵の「夕」によつて番組の充實をはかつた日本放送協會では、この一夜を「放送文藝の夕」として文藝作品のうちから各種各樣の内容を電波の卓上に並べて、その五彩の聽覺藝術の饗宴を開かうとしたものである。

まづはじめに「俚謠ラプソディ」によつて日本古來の俚謠を新感覺によつて音樂化したもの「季節の手帖」は現代文藝作家の季節に對する隨筆、短篇等からその藝術の片鱗をうかゞひ、又樂劇としては今回文藝家として藝術院に入つた佐々木信綱氏が新たに萬葉集から取材した「竹取翁と九人の處女」を大中寅二氏の作曲によつて演出し、最後は茅野蕭々氏が新たに脚色したシュニッツラア原作の「みれん」一等、内外文藝作品によつて組合はせたものである。

俚謠ラプソディ

井上貫也外

〔後七・三五 東京より〕

日本の土が生んだ唄=俚謠—の新感覺化「俚謠ラプソディ」

一、大漁節（城左門・作 深井史郎作曲）
二、伊那節（津村信夫・作 清瀨保二作曲）

作、作曲とも現詩壇、樂壇の最も新鮮な顔觸れ。山と海の季節に因んで大漁節と伊那節を放送する。「大漁節」は海邊の陽氣な賑はひを、そして伊那節は山峡の哀愁をお涼しさをそれぞれ新感覺化して放送する。

季節の手帖

第四回の放送である。

—解說—

「季節の手帖」はAK新案物で季節々々の匂ひの高い散文を、いろ〳〵と取り合はせてこれに音樂を附し朗讀するものである。去る五月十六日その第一回「初夏」を試みとしてAKローカルで放送、好評を博したので今回全國中繼として送ることになつた。出演者はムーランルージュの望月美惠子さん、AKの和田、高橋兩アナウンサーが特別出演する

一、小品「蕗」 芥川龍之介作 朗讀 高橋博

「蕗」は大正十一年三月に發行された故芥川龍之介氏の隨筆集「點心」の一篇で、眞夏の日光をさえぎるために莖の長い蕗をかざし乍ら歩いて來る一少女の印象を抒した短文で、「里見君の所謂一目惚れとはこんな心持をいふのかも知れない」と結んである。

二、隨筆 夜店ばなし 久保田万太郎作 朗讀 和田信賢

昭和六年五月發表の隨筆。夏の宵の夜店の匂ひが、ほのかにたゞよふ筆者獨特の美しい抒情文。

三、書簡 父上に 嘉村礒多作 朗讀 望月美惠子

昭和八年十一月三十日その前途を惜しまれつゝ長逝した故嘉村礒多氏が、郷里の父にあてた手紙である。近年嘉村氏の如く藝術即生活、生活即藝術の境地に終始し得た作家は稀である。嘉村氏の書簡はその眞卒な流露感と、哀しく美しい抒情とを以て珍重されるもの。大正十五年の夏、老父に對して現在の自分の不甲斐なさをわびたもの、絹の夏羽織を送つて呉れる樣賴みこんだものなど、二つ三つ綴り合はせて朗讀する。

四、隨筆 琵琶湖 横光利一作 朗讀 和田信賢

琵琶湖畔大津は横光利一氏の郷里である。夏の琵琶湖と、そして幼い夏の日の思ひ出を抒して、そこに自から獨特の新鮮なタッチを匂はせたもの。昭和十年八月發表のもの。

五、隨筆 角力をとつた記憶 里見弴 朗讀 高橋博

大正十三年發行の感想隨想集「白酔亭漫記」中よりの抜萃 短章ながら父と子の愛情の一断面をくつきりと描き出して聽者に強い印象を與へる。

六、短篇 河鹿 梶井基次郎作 朗讀 望月美惠子

昭和七年三月二十四日、三十二歳で夭折した故梶井基次郎氏の出世作。この純粹な、氣韻の高い文體から聽者はきつと、河鹿の可憐な鳴き聲にも似た清凉さを味ふに相違ない 昭和六年一月「作品」誌上に發表された短篇小說。

古典歌劇 竹取翁と九人の處女

佐佐木信綱作 大中寅二作曲

○……澄川久外

去る五月二十三日、「古典物語」として「伊勢物語」に平安朝初期の姿、雰圍氣を描いたが、今日はその第二回として、吾が上代文化の華たる萬葉集より取材する事になり、佐々木信綱博士が、卷十六にある竹取物語の長唄に基て、歌劇風に脚色し、これを大中氏が作曲したもので、萬葉人の生活と光輝無比なる吾が國體を讃美した雄篇であり、作曲また精彩に富んだ大作である。

=梗概=

時は天平時代、處は大和の春日野、時は春、梗概は左の如くである。

（竹取とは） 竹取物語として廣く知られてゐる物語とは全然別なもので、竹取の翁が陰鬱な竹林より出て來て、春日野の輕快な、野遊びの男女、俳優樂人の群を見て驚いてゐる。俳優等の山幸唄、海幸唄を歌つてゐるところに、九人の處女が、草花を手にしてやつて來て春を祝福し若さを讃へ舞ふのである。彼女達は摘んだ菜を鍋に入れ煮てくれと翁に頼む。翁は承諾して、菜を煮終つてから處女等を呼ぶ。

ところが、菜を煮る事を頼んだ處女達は、翁の姿、容貌が醜いからと嫌ひだして、人の世の幸は美しい者に宿るのだ、誰がこんな醜い老人を招いたのだ、早く此處を去つて異れと反つて老人を罵る。そこで、翁は處女達を前にして一つの歌を歌ふ。それは、自分も幼時は母に可愛がられ、大人になつては多くの愛人を持つてゐた。しかし美は永續するものではない、だから今美を誇つてゐるお前達にだつて何時かは容貌のおとろへる時が來るだらう、と云ふのである。

（處女達は） 翁の歌に感動して、自分達の考へが誤つてゐたと悔いる。翁は喜んで日本國民たる喜、健康の喜を歌ひ大和帝都の美觀を稱へ、日本の國民性はよく他を包含する長所を有してゐると述べ吾國國體の精華を讃美する。晉樂が高潮に達する時、一同は翁を圍んで合唱する。

ラヂオ小說 みれん

アルトゥール・シュニッツラー原作 茅野蕭々・脚色

○……花布辰男・外

（醫者）から、以後一年位のものであらうと宣告された時から、若いフェリックスの苦惱がはぢまつた。フェリックスには、マリイといふ可憐な戀人がある。マリイを於て、獨り淋しく死んで行く……さう考へる事は、彼には堪え難い事であつた。ウィーンのプラアテル公園の、五月の或る黄昏時四阿屋でフェリックスはマリイを前にして泣いたのであるが、それもそんな寂寥がさせたわざであつた。可憐なマリイは、そんな彼を慰め、勇氣付け、はてはあなた一人を死なせはしない、一緒に私も死ぬ。とまで云ふのだが、その言葉を、移ろひ易い乙女の感傷からふと洩らしたあだ言だとする冷めたい見方も、決して忘れはしないフェリックスであつた。

二人は友人の醫學士アルフレッドの忠告に從つて、或る湖畔に一軒の家を借り、澄んだ空氣と靜かな環境の中に住むことになつた。此處の生活は、フェリックスにかなりの健康をもたらしたが、健康は更に、マリイに對する戀情をも募らせた。傍にすやすや健康に眠るマリイを凝視しては、この存在を殘して、自分獨り死ぬことは絶對に出來ぬ。とまで思ふ彼になつてゐた。その彼は、少し以前は、自分の病氣故彼女と別れようとまで云つたこともあつたのに。

（秋近）く二人はまたウィーンに歸つたが、その頃から、フェリックスの病狀はめつきり進んだと共にマリイへの愛も、多分に病的なものを含み、嫉妬暗慮がその都度顔をのぞけた。そんな彼を、マリイは、今では折々恐ろしいものに思ふ時も無くはなかつた。二人の間に、何かゞ介在するやうになつたのだ。二人の關係は、こんな時、そのクライマックスに達した。それは、イタリーに向け二人が旅立つた深夜の列車の中でゞあつた。一緒に今、こゝで死なうと男は云ふのである。ぞつとして。女は直ちに拒絶したがそれが二人の縁の切れ目になつたらしいそれから男は間もなく死んだが、それは女が、ちよつと部屋を留守にしてゐる間にであつた。

舞臺劇 太平記曦鎧

（宮内壽松補綴）

市川新之助
市川市十郎

後一、二〇（東京）

この舞臺劇は竹田出雲、杉田和吉合作を近松門左衛門添作の五段もので、享保八年二月大阪竹本座に上場の操芝居が初演した。江戸の舞臺にかゝつたのは寶暦十年森田座、ついで明和元年七月四代目團十郎、明治十四年七月九代目團十郎がそれぞれこれを演じ後、大正年間現中村吉右衛門、尾上菊五郎が市村座に上演し好評であつた。又、市川市十郎も之れを上演した事がある。●●●この芝居は五段の長いものであり、相當冗慢な筋でもあるので今回宮内氏が新たに補綴し、その忠義の最頂點である「身替の音頭」の場を放送することになつた。又この身替り音頭は大詰燈籠を持つて踊るところから盆芝居の一つとして選ばれてゐるものである。

◇…筋は六波羅征討軍中鎌倉方の忠臣土岐藏人頼貞は妻の早咲と一子小若を使として舅の齋藤太郎左衛門を味方に引き入れようと懇願した。太郎左衛門は六波羅方の剛直な武士、その求めを拒むだ。その爲めに鎌倉方は敗れてしまひ、土岐藏人は切腹をする。鎌倉方の大殿は行方知れずとなつた時、その若君と三位局は永井右馬頭の邸にかくまはれてゐる。齋藤太郎左衛門は六波羅の使者としてその若君の首を討つために永井の邸を訪れる。永井右馬頭は妻花園と共にこれを迎へ二人の一子鶴千代を身替りに立てようと決心する……今宵奥庭には切子燈籠を灯して盆おどりの催し、大勢の子供が音頭につれて輪になつて踊る。

◇…太郎左衛門はその輪踊りの中から孫の小若を見出した。一思ひに刺した。可愛い孫を若君の身替りとする太郎左衛門の心は決して六波羅方へ傾いてゐるのではなかつた。たゞ鎌倉方の爲に犬死をした娘の早咲と孫の土岐藏人との忠義を立てさせたさに功名手柄を立たせたいと悲しい情の間に立つて武士も人の情に泣くのであつた。忠義の爲に自分の肉身を滅した武人の剛と柔の兩面を描いたものである。

正確堅牢
ロートンソ時計
舶來側八型態の粋

日本映畫の躍進（下）

小宅赤八

今日、映畫の觀客が多少にしろ、文學的に啓蒙され、演劇に客を呼び音樂的素養を得さしめた事は一に日本映畫の大きな業績である（映畫國策は此の場合別稿とする）

映畫の觀客の意識的部分はもつとも現象的な映畫の作品內部の出來事に對する注目である。現象的な映畫作品の內的の出來事に對する好惡の欲望は映畫そのものがいたるところの場所に於て多くの觀客に見せ得るひろがりに依つて實に直接かつ顯著にひゞくと云ふ幸運か不運に遭遇してゐる日本映畫は斯うした觀客の心理と意向と地理的要素（ドサ廻り芝居のある樣にドサ廻り映畫のある事を知つてゐるだらうか）に基礎をおいてその赴くところを洞察しようとしてゐる。觀客が映畫に對して働きかけてゐる意識的な部分は實にこの「低い」ところに味があるのだ。日本映畫が歪められた形態に於て製作される事は、そして觀客の前に提供せられる事は自體觀客の責めであるに外ならないのであるる新京の觀客大衆は凡らく內地の地方に於けるそれよりもたとへ浮動的インテリゲンツィアでも、浪花節インテリゲンツィアであつても幾何かは意識が高く教養に惠まれてゐる筈である。斯うした地理的ハンデイキヤツプを持つ日本映畫支持者が映畫文化の健全な中心を支持する事に依つてより內容的なより意識的な日本映畫を欲求され製作されて行くのである、斯くして着侭か生れ裸の町も出來るのである（映畫評論一二七號映畫と社會參照）尙此れは新京ジャーナリストに一言申上げ度い事であるが少くとも學藝欄などは其の土地の住民の教養的側面を表す重大な役割を持つてゐるし新聞論壇はあくまでジャーナリズムを持つてゐなければならない。新京でなく小樽だつて一向變質を生じない論評、今日でなく二年前だつて書けた批判即ち、時と處に一聯の繋がりも無い論壇は地方新聞として恥づべきではないだらうかと思ふ。演劇にしろ映畫にしろ重點を判然とおいた論評こそ望ましいものである

批評のもつ方向性

石川大道

作家は、ひたすら作品を生むことで足りる——と云ふ風に、自他から思ひ見做されてゐた時代は、日本でもいつの間にかその一角を崩し始めて來た。すなはち、彼等も「批評の筆」を採るやうになつたのである。

勿論、過去の文壇に於ても作家で批評家を兼ねてゐた作家は、無くはなかつた。が、さう云ふかけもち作家は、まともな作家として遇されてもゐなかつたやうだし本質的に云つて、立派な仕事も事實うめなかつたものゝやうでもあつた。云ひ換へると、作家と批評家とは兩立しないきらひがあつたのである。

が、今時の文壇人で、批評の筆を採らぬものは、ごく少數のそれも老大家をのぞく外は、殆んど稀な有樣である。あまつさへ、作家に非ず、批評家に非ざるもの——いはゆる局外批評家なるものが登場して、斬人斬馬の勢ひでどしどしと書きなぐりはじめた。

それは、如何に傲り高い作家といへど、そして、その作品に如何に絶大な自負を抱いてゐる作家といへど、自分の仕事への批評に關心をもたない作家は恐らくないであらうし「批評クソ喰へ！」風の身構へのなかにも默殺よりは何等かの言辭を、その反面欲してゐることは、人間である限り爭へぬ心理だと思はれる。「默殺」は、作家にとつて致命傷ではないまでも、名譽でもなければその作家を伸ばす事でも社會的にするものでもない。かゝる意味で、批評家の續出はさいはひと云はなければならない。

作家が、以前のやうなノンベンダラリとした「氣質」から少しづつでも身をぢらして勉强するやうになつて來たのも、批評家の活動に俟つところなしとしない。

だが、われ〳〵は批評しなければならない——「批評の批評時代」に遭遇してゐることを知らなければならない。

批評家の批評にも、作家の批評にも、局外者の批評にもあまりにも權威を認められないからである。否、權威どころか、ひどすぎる俗論惡評ばかりであるからである。

批評の數も多くなればなる程、從つてその種別形式、すべて雜多にわかれるのも自然であらう。しかしながら、批評は「批評」と銘打つ限りにおいて、あくまで批評なければならない「感想」であつてもならないし、個人的「好み」に據る感情の表白であつてもならない。まして、おべつか半分の「社交」であつてもならないのだ。その事は、甚だはつきりしてゐる。はつきりしてゐるがさてこの發表される批評を讀むに、われわれの價に首肯し、信じるに足るものゝみを見出し得るであらうか？

多くは、その批評家の個人的な「好惡の感」に終始してゐるが、「ヘコニハ風のけち臭い主觀をすて切れず、單に言葉の上の立場が異つてゐるからと云ふだけの理由で、その反對側にある作家の作品は、惡どく毒づいたり、揚げ足をとつたりしてゐる。でなければ、賞めてゐるのかクサシてゐるのか、何が何だかさつぱり譯の分らない的お託宣かていのいゝ仲間ぼめである。これが批評といふものであらうか。

たとへ見當違ひでも仕方がないと思ふが、われわれの欲するものは、その作品に全身でぶつかつて行く、個人とか感情とかを拔きにした、批評である。批評家である。藝術作品を取上げて批評する場合その批評家また、藝術批評家としての立場から、批評のメスをふるふ事を知つてゐる—節を曲げない批評家を欲するのである。

ケチをつけたり、安つぽく隨喜の涙を流したり、姑根性にも似たあげ足とりは、もう見あき聞きあきたのである。止めて貰ひたいのである。

狂犬みたいに矢鱈に噛みついてゐる風景も、むろん見つともないが、自分の吐く言葉に誇も自信も有てないやうな「社交辭令」にも等しいのは尙不快である。理解できもしないのに、さも勿體らしくこぢつけたりして居るのとともに、その作家を毒するもの以外の何物でもない。

それ故批評家である限り、何等かの意味でその作品なり作家なりに、「方向」を與へる批評をもしてこそ眞に生きたる批評家であり、さうした心構へを忘れたり曲げたりしては貰ひたくないものだと思ふ。

王屬官（三幕八場）

牛島春子原作　藤川研一脚色

（ト、『村長が拘引された』『あの人が、等々驚きの聲』）皆さんも御承知の樣に、五前年こゝには滿洲國が生れました皆さんは一人殘らず滿洲國の國民になつたのです、それなら何うして滿洲國が出來たか滿洲國とは一體何んな國であるか、それが皆さんには未だ徹底されてゐない樣ですが、之は大變殘念な事であります つまり今迄は惡い役人が皆さんの上に澤山ゐて、横暴をふるひ皆さん達が血の出るやうな思ひで働いて得た金をいろんな惡い手段でもつて、片つぱしからまきあげ、私腹を肥してゐました、賊だと云へば權力を笠に着て、罪もない皆さん達を苦しめ、皆さんは衙門だと云へば泣き寢入りするより外に何うにも仕方がなかつた、私も百姓育ちですからよく知つてゐます。それが永い間だつたのです。皆さん等の親達も爺さん達もそれで苦められてゐたのです。

ところが滿洲國になつてからは、そうした惡い奴は假令役人であらう共、すべて法律でもつて嚴重な罰を加へて出來るだけ皆さんのためをはかる樣な方針になつたのです。皆さんを匪賊や惡辣な役人から護り、少しでも皆さんが安心して生活し暮して樂しくなる樣にするのが、滿洲國の政治の仕方です。だから皆さんもその精神をよく知つて、充分に政府を信頼して頂いて下さい、滿洲國は皆さんの味方であるといふ事を知つて頂き度いのです。

（ト、此の頃より趙陣長の妻來り、話をきいてゐる。）

だがそういふ方針で進んでゐても未だ〳〵政治の行き屆かない所が色々あるだらうと思ひます、こつそり惡い事をする役人がゐないとは云へない そんな時には決して今迄の樣に役人をおそれる事はありません、どし〳〵皆さんから直接役所に知らして下さい、それと同時に皆さんも亦色んなずるい方法で、滿洲國の國民として課せられた當然の義務を怠る樣な事があつてはなりません、最近この屯で不正な事實が發見されました、云ふ迄もなく皆さんが其の被害者です。先日衙門からだといつて屠宰捐を取つて廻つた事です。屠宰捐といふのは、豚や牛を殺す時に納める税ですが、皆さんは殺してゐない豚の屠宰捐を拂わされ、而も亦澤山の判らぬ税金を取られてゐたのです。或は皆さんの中ではこれは間違つた税だと氣づいて納めた方があるかも知れませんが、大低の人は衙門からだといへば一も二もなく金を出してゐた事と思ひますところがそんな税金は衙門からでも何でもないのです、實は惡い人が二人と、もう一人が謀んでやつた事で、取り上げた金は最初七十六元と今度が六十八元五角合して百四十四元五角になつてゐますが、今衙門ではそいつ等を嚴重に取調べ法律に照して罰する樣にしてゐます、取調べが濟み次第皆さんから取り立てた金はそれ〴〵皆さんのところに御返しする樣に取り計つてゐます

（ト、今迄チッと聞いてゐた趙の妻）

妻　ダ、旦那さん

王　エッ、誰だ君は！

（ト一同『牌長のおかみさんだ』『仇の片割れだ』『やつちまへ』等々）

王　靜かにして下さい、君は牌長の妻だね

妻　そ、そうです、旦那さん私の家はあの人がゐなくなつたら、たべてはいけましねへ、お願ひです、家の人を助けて下され、三人の子供を救うて下され

百姓一　自業自得だべ

〃二　日野垂死するがいゝだ

妻　家の人は惡い人でねへ、魔がさしたに違ひねへです旦那さん、許してやつて下されお願ひしますだ〳〵

王　……（無言）

妻　ウチも百姓やつて食はねばならねへだが今ウチの人が死んで了ふたら何うしますだ、みんな〳〵ヒボシになつて了ひますだ、な、旦那さん〳〵

（ト、一同その必死な樣に緊張し、たゞ二人をみつめてゐる。）

妻　あの人を助けてやつて下され

王　私の力では何うにもならない、惡い事をした者は國の法律で裁かれるのです。

（ワーッと泣き伏す）

——一寸の間——

闞　おかみさん泣くでねへおかみさんと子供は、俺がヒボシにさせねへ、牌長さんは憎い、俺アを打ち込んだりしたゞからな、だけどもお前さん方にや罪はねへ、心配しねへがいゝだ、俺アがゐるだでな、みんな、おかみさんを苛めるでねへぞ、今も王さんが云ひなさつたゞみんな滿洲國の國民だからな。

王　闞さん、良く判つてくれました、有難う、私も及ばず乍ら力添へをしますよ。

妻　（ト、ワーッと泣き伏す）ダ旦那さん、闞さん

劉　おかみさん、俺アも頼みにして下せへ

王　皆さん、私達はお互に國民です、助け合ひ、樂しい健康なくらしをたてる樣にしませう

一同　わかつた〳〵〳〵

王　最後に私は一言つけ加へたいのは、今度の事件で省公署の中村官吏が一切力强い指導をして下さつた事です、實は昨日出發する時此の唄を貰つて來ました。元氣に野良を歌ひ作ら仕事が出來るものです。私が唄つてみますから皆さんも覺えて唄つて下さい

（ト、王唄ひ出す、ト音樂之に和し一人つけ二人つけ遂には全員歌ひ出す、唄最高頂に達した頃、かすかに滿洲國々歌きこえて來る。）（と、スノコより舞臺一面の箱降り來る　國歌强くなる）

（唄高頂、國歌きこへる中に）——靜かに幕——

（完）

新京短歌會例會
日時　七月十八日（日）午後六時
場所　中銀俱樂部
詠草　一首當日持參
會費　五十錢

本日「ヘレンケラー小傳」休載

科病性・科人婦産　沖津醫院　院長 醫博 沖津亘　室町二丁目　電(3)5689

日日案內
◇三行一回金六十錢　◇披露度一回金四十錢　◇五行一回金八十錢　◇十行一回金一圓八十錢

雜件

電話　賣度し番號③五四二九　御用は電②二六五一番へ
電話　至急讓度し御希望の方は　電(2)一三七六
店員　數名急募本人來談　但し午前中　三笠町　盛倉商店
代書　民刑訴訟會社設立手續タイプ印書は　領事館前日滿堂で　電③二四五四
代書　とタイプ印書は迅速確實な領事館正門前南滿堂で　電③五一三六
極上　柿澁　クエン酸　日本橋通　國際藥局　電③五三九五番
鑛山　出願手續　新京羽衣町二丁目　江川鑛　電③三五〇五番
青寫眞　陽畫　燒付　新京中央通〇四　青陽社　電③五八二五番
カメラ　中古買入交換歡迎　東二條通　大黑屋　電話③二五四八番
空間あり　高級下宿　大同公園　大雅莊　電②二七七六
家具　は夜店の金泰號へ　製造元より勝手に　曙町東本願寺前　志田家具店出張
簡易宿泊所　城內東四馬路二八公益旅社　電②一七五〇番
電話　至急安く讓たし　入船町三ノ一二三橋守　電話(3)三七〇九
サック　風化し易く用をなさざる品多し御用は專門の當店に限る　新京名物　富士町二ノ一五　性の百貨店
住宅を求む　八十圓位より百圓內外迄　滿洲興業銀行　庶務課　電話②三七九二　②四五一二

募集

派遣と募集　永樂町東二條通り八島小學校前横入り　永樂派遣婦會　電③三七六〇番
入會隨意　營業　慶應看護婦會　派遣婦會　新京梅ケ枝町三ノ十　電話3五六六九番
謠曲　寶生流謠曲　幸清流小皷　教授　毎土曜日午後六時より　寶生流幸清流　祝町太子堂　申込所　祝町二　大一カバン店　電話(3)五〇九六
人を雇はれるなら本會へ　失業路頭に迷ふものは本會へ　男女を問はず　自彊會本部（平井）　東三馬路電報局下　電(2)一〇八五
タイピスト　生徒募集　菅沼タイプ綜合教授　日本タイプ　入學隨時　新京敷島（帝都キネマ前）　菅沼タイプライター滿洲直賣所　附屬日滿タイピスト學院　電(2)四四五二　四四五三番

營業

大募集　各一般女中及　臨時女中、看護婦、女給仕、女店員、女事務員、タイピスト其他雇主及求職者は至急申込れたし　女は（女子專門）の新都職業紹介所へ　ダイヤ街梅ケ枝町一ノ一四　戸板ビル電(三)六七〇九番
印刷　新京永樂町三丁目廿六　三友社　電③三四三八
三省堂製本所　帳簿專門　電(3)三三三四番　三笠町三ノ九
純東京式 硝戸店　硝子ケース專門　一般家具も注文に應じます　曙町東本願寺前　志田製作所
鑛業　申出、出願、製圖鑛床說明調査、其他　曙町四ノ六　三利鑛業社　電三一四六九四
看板は　玉江　新京キネマ前　電(3)二八二八
あんま　東一條通　九州堂療院　電三一六五〇九
新茶入荷　新京吉野町一　みどり茶園　電(3)四七七〇
ロシヤ菓子　內地みやげ・電話御注文時配達　中央通二十一　小包發送　勉强引受　三泰公司　電(3)二七四七
大和運輸公司　トラックに依る運搬　日之出町九ノ二　引越及建築土木材料一般農産物麻袋の準備有　電3六九〇八番
家傳 お灸　脚氣　淋病　婦人病　神經痛　◇リウマチス　◇胃腸病　◇關節炎　◇痔疾　中央通大阪商船横　ハリ灸專門　清水鍼灸院　電話③六七二七番

花柳病特効藥　安心散　効果確實　浪速町二丁目十八番地　吉光堂療院
鍼灸　浪速町二丁目十八番地　東二條交番前　吉光堂療院　電(三)三七三六
ほねつぎ　今辨慶整骨院　滿鐵病院東正門前　電話(3)五三六一
タイプ印書　飜譯・立案・代書　新滿社　祝町二ノ一四　電話(三)三三八七
ほねつぎ　末松接骨院　中央通り　警察本署前　電3二二〇三番
鍼　あんま　灸　中央通　高橋治療所
男女あんま　家傳　淋病　梅毒　三回治療後無効返金　快喜堂　吉野町二ノ三　電(3)五二六〇　外傷性諸病
ハリ・灸　新京鍼灸治療院　松浦セイ子　永樂町一丁目四（寶山洋行前）　電話(3)六二七八番
新京　都ホテル　日本領事館正門前　電話(3)四八三七・六一六一番

三色羊羹　新京菓子組合加盟店　峰長春堂　電話三一三一九一番　電話三一五四四七番　同 市場內支店　電話三一二八四二番
御待合　むつみ　東三條通　第七博多館横入　電話(3)四五七三番
割烹　溫泉料理　新京ダイヤ街　溫泉閣　三円會七五品酒二本付　御宴會特御相談
御知らせ　營業時間　食堂部　寫眞部　美容部　理髮部　午前八時半より午後九時半迄　滿洲國官吏消費組合　新京興安大路一二〇　電二一八〇六
新古衣裳　質　切見大質店　益豐　三笠町三丁目一五　電(3)二七七七番
質　第七博多屋

榮屋ホテル
質　大安賣　愛知屋
金融
電話即時金融　帖名其他多額貸　〇實貸は老舖なる當社へ!!　東一條通り四六　新京土地建物會社　△電話賃貸部　電3四八二八
公認　電話賣買賃貸便利扱　取扱一切迅速
營業課目　賣買　金融　月賦　賃貸　▲金融即時長期秘密　▲僅かノタマ金でお買入れができます　入船町一ノ九　電(3)六二六七　荻本電話店
公債と勸業債券買入　恩給と金融　便利秘密迅速立替　新京八島通り六番地神社裏通　ボシン商會
高價買入　金銀白金分拆賣買　共立金銀店　新京富士町3-13　電話③3-2338
北沢寫眞製版所　曙町四の九

繪ガクブチ　乾額椽店
八千代館

大連より九州行近道
千歲丸　十日、廿日、卅日　午前十一時發
淡路丸　五日、十五日、廿五日
長崎　鹿兒島　午後四時發
一等　二八圓　三二圓
二等　一四圓　一七圓
三等　一二圓　一五圓
近海郵船　滿鐵主要驛及びビューローにて九州各驛行船車連絡切符を發賣致します

大阪商船出帆
門司、神戶（大阪行）
あめりか丸　七月廿一日
うらる丸　七月廿二日
はるびん丸　七月廿三日
熱河丸　七月廿四日
ばいかる丸　七月廿五日
瑞穗丸　七月廿六日
うすりい丸　七月廿八日
吉林丸　七月三十日
志あとる丸　七月卅一日
扶桑丸　八月一日
三角・鹿兒島・沖繩行　貴州丸　六月十八日正午（午前十一時大連出帆）
●切符發賣所　滿鐵及國鐵主要各驛並各地ジャパンツーリストビューロー案內所　船車連絡往復切符は汽車二割引、汽船一割引、通用期間二ケ月　大連より乘船往復切符は復路運賃二割引、通用期間三ケ月
●專屬荷扱所　國際運輸會社各地支店
大阪商船株式會社　大連支店　奉天事務所　新京事務所　哈爾濱事務所

北日本汽船出帆
敦賀直航　●さいべりや丸（月三回）毎・一ノ日出帆　●滿洲丸（月三回）毎・六ノ日出帆　雄基發前九時　清津發後五時
日本海汽船出帆
新潟直航　●嘉義丸（月三回）毎・九ノ日出帆　雄基發前九時　清津發後五時
●滿鐵南滿鐵主要驛並ニJ・T・B內地各指定所

產科、婦人科增設　肥後醫院　入院隨時　內科 小兒科 院長 肥後弘子　產婦人科 花柳病科 女醫 松井艷子　新京ダイヤ街老松町一六 朝日通 花輪三九　電話三一五七〇九番　三一二三二九番

比無世界　シンガーミシン　電(3)3845番

無音快速！　最新式十五種八十三臺（月賦取扱）　新京日本橋際　シンガーミシン會社

本年の暑中見舞狀は　地球印葉書が一番安イ　地球印葉書台紙御　花園印刷所販賣部　大連市監部通一九　電話②二三四二六番　振替大連三三五番

料亭　鯉川

瀟洒なお座敷と居心地の好い江戸ッ子藝妓の御もてなしどうぞ御贔負に　日本橋通三八（正金銀行横）　電③三八五〇

御靴の御相談所　タケヤ靴店　三笠町二　電(3)五二三六

眼科　中山醫院　新京錦町三丁目七（早川齒科醫院隣）　院長 中山斐　電話③三一三三九六

榮養菓子
グリコ

ジヤウニナルト
ゼンコクノ
エウチエンテ
オホウケノ
オヤツノ王樣

オマケ附(五錢・十錢)

奉天驛西設勝街　グリコ株式會社

GM5

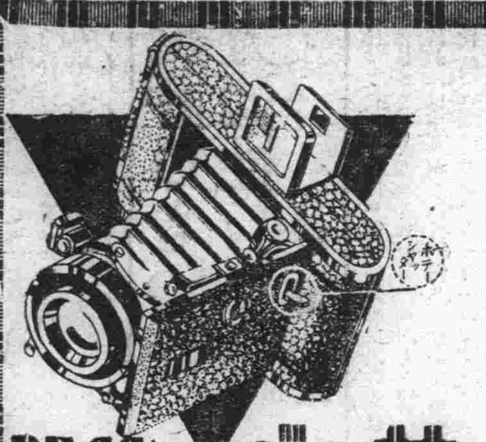

BESSA ベッサ

6×9 4.5×6 兼用

獨逸ホクトレンデル會社獨特の創案になるボデーレリーズを備へたカメラです　即ち　カメラに些しも震動を與へる事なく　きはめて安全に速寫シヤツターが切れます

フオクター4.5Sコムパー
スコパー4.5Sコムパー

寫眞機直輸の──
株式會社 木村洋行
新京中央通り36
電(3)3346・2546

返品返金自由
世帶道具の加藤陶器店
電話(3)五八三八番
電話(3)六五八三番

日滿のレジスター
堅牢な實質と
劃期的の値段
純國産！

(定價表御申越次第送呈)

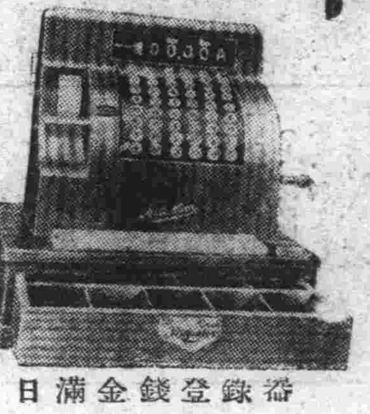

何の御店でも一臺は御備への上日々の御商賣を有利に正確に!!!

日滿金錢登錄器
滿洲總代理店
株式會社 ヤマト商會
大連市常盤橋
電話28889(2)9454

活精ホルモン
蘇命酒
一名まむし酒

夏負け防止に
滋強溢るゝホルモン酒
缺かさず愛飲
ますます健康
元氣に活動

新京特約店 仲田三郎藥店
發賣元 大阪醸造化學研究所

ホクトレデル社製の精鋭機スーパーベツサーカメラ新荷着

ホクトレンデル會社　カメラに就て

獨逸ブランスウヰツクのホクトレンデル會社は・1756年（今から180年前）に創立された有名な光學工業會社でありまして・世界的に最も優秀なレンズ・カメラを製作いたしてゐます。
殊にカメラは多年の經驗と卓越せる技術によつて・最も近代的の輕妙な機構を有し最も信用ある多くの小型カメラを製作發賣して居ります。

〔大連定價〕

ヘロマー	F 3.5	R・C付	¥180.00
スコパ	F 3.5	R・C付	¥210.00
ヘリヤ	F 3.5	R・C付	¥240.00

上記何れもスクリン一枚付
速寫ケース　¥8.00

Voigtländer

ベツサカメラの特長（6×9 4.5×6 兼用判）

ベツサの特長

（1）レンズの前輪即ちスケール（3.5.4.5.8.12.25.50.フイート及び無限大）を廻轉して容易く焦點を合せることが出來ます
（2）フイルムを裝塡するのに簡單に出來る裝置になつてゐます
（3）透視ファインダーに一枚撮り（6×9CM）と二枚撮り（4.5×6CM）との場合に應ずる簡便な裝置があります
（4）床板の外側にある壓しバネによつて・少しの振動もなく・速寫シヤツターを切ることが出來ます
（5）自動焦點器付
（6）スクリンが附着して居り且つ取りはずし自由

大連市大山通
佐野洋行
電話②四六〇一番

育兒の失敗は母の油斷から

家の兒に限つて……と強い自信は却つて禁物です。夏場に多い數々の失敗がお母樣の心の緩みにあることを忘れてはなりません！

じめじめした梅雨の後を受けて日本の夏は急ピツチです。この激しい暑熱は當然幼弱な小兒に多大の影響を與へます。而も授乳の不規則、食餌の不適當、寢冷え等が加はつて、昨今重い消化不良や腸炎、疫痢等が大變流行してゐます。斯かる大患を未前に防ぎ、お子樣の健康を増進する意味からお母樣の一層細心な御注意が望まれます。そしてお子樣のご機嫌や便の具合が一寸でも變だと氣付いたら、逸早く有名な小兒良藥宇津救命丸を呑ませて下さい。

宇津救命丸は和漢藥を主劑とした定評ある小兒藥です。小兒の胃腸と呼吸器を丈夫にする作用は殊に優れ、消化器の衰弱による消化不良や綠便、食餌中毒、吐乳を未前に防ぎ且迅かに回復に向はせます。又抵抗力を増強して夏まけを防ぎ、種々の惡疫から愛兒を護ります。御常備をお奨めします

宇津救命丸

（藥價）二十錢より拾圓まで各種あります。藥店・百貨店・藥品部でお求め下さい。

總代理店　株式會社　玉置商店　東京・大阪

(U-B-22)

本演習に備へよ

五日間の準備演習 昨夜を以て終了

異常な緊張裡の得難き試練 講評はけふ發表豫定

さる十三日以來五日間に亘り連日酷暑炎熱または風雨の中を國都防護團、市民、關係機關を總動員して擧行された新京地區準備防空演習は十八日午前零時をもつて滯りなく終了した、今回の如き大規模かつ時局の影響を受けて眞劍味溢るゝ演習はまさに國都ならでは見られぬところであつた、細部的には個々に不備遺憾の點も絶無ではなかつたがこれを頂門の一針として、來る可き本格的演習又は最惡の時機に至るも些かも動ぜぬ大新京否滿洲國を磐石の安きに置く確信を得らる可きものとならう、演習全般の講評に就いては十八日午前中新京統監部に各委員が參集それぞれ意見が發表せられるはずである、なほ十八、十九日は通信演習が實施せられ、非常、警戒管制は終了することゝなつた

要する、僅か煙草の火と思ふこと勿れ、これがはかずらも敵機の目標となるのだから恐ろしい、日本橋通り、新京銀座、銀座新道、祝町通りとは平日の人通りも全くなく比較的良好の成績振りだ

かくする中三十分はたつて午後九時二十分一先づ解除警報は發せられ、警戒管制に入つたが、すつかり暮れ切つた國都は雨模樣の故もあり、昨日までの清況に比較すればずつと演習氣分が深刻である、この不意打の空襲に引き續き午後十時またもや執拗なる敵機に見舞はれた國都は再び空襲警報は發せられ、演習的效果はいよいよ顯著な成績を示し午後十時三十分事なく解除命令が發せられそのまゝ午後十二時まで警戒管制は繼續せられ、第五夜に亘る本演習は全く終了した

却つて成績のいゝ 附屬地の繁華街

但、遊客の方に不心得者あり 演習最終夜の印象

新京地區準備防空演習十七日最終夜は來た、參加全員の熱烈なる努力により果して有終の美を納めるや否や、此の日連日の猛暑に引きかへて、朝來雷雨模樣、時々篠衝く雨中も物ともせず、晝間演習から引續き午後八時の警戒管制情況開始に入つた暮色漸く迫らんとする午後八時五十分、思ひがけない、空襲警報は突如夕食を終つたばかりの市民の耳朶に響いた、不意を衝かれ市民は狼狽氣味で動作やや敏活を缺いた即ち再度サイレンは吹鳴され漸く完全な非常管制態形を整へる、市民は不斷の注意が絶對必要なる事を强く印象づけられたわけだ、

この非常管制中附屬地繁華街を巡視してみる

公會堂には丁度浪曲興行がかゝつてゐた、この興行は主催者側の認識不足で、その廣告ビラに防空演習中涼みがてら一夕御來聽をと言ふ不謹愼な文句を入れた興行だ、中をのぞいてみると約六分の入り、然し公會堂當事者は興行そのものには關係せず、かねてより公會堂防護團を組織し、市民の公會堂として完璧の守りを期してをり、予定されてゐた朝鮮芝居も防空演習に際し、わざわざ取止めにしたのであつたが、事實上公會堂使用中の管制狀況も經續して置く必要上特に本興行を十七日最終日にかけたとのこと、さすがそれだけの意圖は充分現れて内部では平常通りの光度を以つて順調にプログラムが進められてゐるが、外廊からは全く光り洩れざる完全な管制振りを示してゐる

さてその次は三笠町朝鮮料理店附近、化粧の女供は殆ど門口にたつて通行人を小聲で呼び込んでゐる、管制振りは比較的上乘、然し暗闇で因襟をつけ喧嘩を吹きかけ善良な市民を迷惑させる者もあるカフエ街から、軍歌が洩れてくるのも一つの風景、醉客の入りもあるらしい、三人連れで宵の口から肩を組み醉歩まんさんたる醜態をさらす不心得者が見受けられたのも遺憾であつた、なほ非常管制中も不用意に煙草を路上でつける者が多い、これは最も戒愼を

"日支間の總決算をする時期に到達"

松岡總裁きのふ記者團と會見

北支事變勃發のため急遽歸任した滿鐵總裁松岡洋右氏は十七日午前七時着列車で來京理事公館にて少憩のゝち午前十時關東軍司令部に植田軍司令官を訪問し十六日奉天で開催した重役會議の結果を報告種々協議をなし更に東條參謀長と晝食を共にし重要會談を遂げ午後一時過ぎ支社に到り同二時半から記者團と會見次の如く語つた

今回の北支事變に就いては東京で報告をうけたが滿鐵は今までかういふことには馴れてゐるので準備は萬事整つてゐるだから副總裁が滿洲に居るのだから僕が急に歸らねばならぬことはないのだが取り敢へず飛んで來た飛行機でと思つたが滿員で止むなく汽車にし途中京城に下車して南總督と一寸お會ひした、十六日奉天での重役會議に出て軍部からいろいろ事情を聞き會社の者からは今までの措置について報告をうけたが萬事遺漏なくやつてゐる、今日軍司令官とお會ひしたのは別に用があつた譯でなく歸つて來たから一寸顏を出したまでだ、北支事變の見透しかどうも今度のは從來のと違つて自信ある答へは出來ぬが日支間の總決算をする時期に到達したと云へやう、我が政府はすでに一貫した確固たる方針の下に邁進する決意を固めており各界協同して政府を支援し見事な擧國一致を見せてゐる滿鐵としても我が政府の方針と歩調を合せて全力をあげてこれに協力して行く積りだ、事變解決までは殆んど新京奉天に居るやうになるだらう

なほ總裁は十八日離京奉天に向ふ豫定である【寫眞は稻村參謀と會談中の松岡總裁】

レインコートを盗まれる

十六日午前八時より午後三時に亘る間特別市日光胡同三二鎌田隆高氏(二八)は自宅玄關先に置いた紺色レインコート、茶色スプリング各一着時價五十圓を何者かに窃取され頃警察署に屆出で目下犯人捜査中である

滿洲國、半島人からも 涙ぐましい獻金

沸騰する銃後の赤誠

北支事變に對する在滿居住者の熱烈なる銃後の聲援、恤兵獻金はますます盛となり關東軍司令部をして痛く感激せしめてゐる、十七日午後續々屆けられた淨財は次の通りで、特に半島出身者、滿洲國人の中にも邦人に劣らず熱誠さを示し、涙ぐましい手紙を添へて皇軍に對する感謝を吐露してゐる

▲四圓十五錢、白菊小學校二年生福井久彥
▲十圓、小西吉雄、特別市大經路三馬路角(住所姓名を告げず立去らんとした奇篤者で、調査の結果判明)
▲百二十圓、朴泰晉(在新京日本領事館朝鮮課を通じて獻金)
▲二十四圓、特別市豐樂路四〇五矢橋大理石商店職員及職方一同代表西田源助
▲三十圓、特別市東光胡同三〇二ノ一兵崎ミドリ
▲十圓、吉林省敦化縣敦化鐵道總局敦化自動車營業所、代表宮澤義雄、奈良崎佐一、小倉貞吉、李義方、修理王清濤、金朝財、苑書幹、丸山俊彥、益田貴、穆芳義、孟慶昌、劉守英(同營業所所の日、鮮、滿從業員一同の家族慰安會費を今回獻金に充つ)
▲三千圓、滿洲土地建物株式會社代表社長手塚安彥

なほ前記朴泰晉氏の眞心を示す手紙全文を示す

御願=先般來心身少しく衰弱の爲め避暑並に修養傍旁二ケ月の豫定を以て南鮮旅行を試み釜山方面に約一週間滯在の處今回北支事變起りしを新聞紙上より見聞し何うしても坐しておられず滿洲の事が氣にかゝり折角の修養旅行も止めて此の際現住地に戻りて甘辛共にせねば今迄の國恩に背くならずやと思ひ昨夜來此れから精神だけでも何か國家のため働き上げようと案じて居ります、先づ以て今回旅費豫算中未支出金百廿圓を北支出征皇軍慰問材料とし獻納仕ります何卒此ら御領收下され度御願ひ申上げます、在新京日本總領事館朝鮮課御中

新京天安路北胡同三〇二 朴泰晉

夫婦で百五十圓獻金

朝日通り赤十字社新京支部内中地りヨウさんは十七日午後五時半頃どしや降りの雨の中頃警署を訪れ北支の情勢逼迫に感じて『僅かですが』と夫中地龜太郎氏名儀で百圓、リヨウさん名儀で五十圓、夫婦で百五十圓を國防獻金申出で關東軍へ傳達方を依頼した

末字彩票を獻金

曙町十四番地居住の山田トシさんは勝繰り二十錢で購つた今月發表の彩票が七彩に當つたので、僅少だが一を北支事變獻金にと氣がつき十七日本社に金一圓の獻金を依頼して來た

海濱聚落のお小使を獻金

十七日午後七時、可憐な小國民が海邊部落でのお小使を節約して北支慰問金へと本社を通じ獻金の手續をとつた、八島小學校五年生花輪美穗さん(十二才)で

先日の海邊聚落でお小使が餘りましたから北支の兵隊さんに差上げて下さいと紙に包んで金參圓五十六錢を寄託した、本社では直ちに獻金の手續をとつたが美穗ちやんは花輪領事の愛娘である

商店飾窓競技大會取止め

全滿防空演習に際し新京商工會議所、同輸入組合が共催にて計畫した商店飾窓競技大會は時局柄一時取止めとすることに十七日決定された

橋本滿洲國參議

きのふあじあで着任

滿洲國參議に新任の橋本虎之助氏は四平街迄出迎への荒井秘書局長と安東まで出迎への角田理事官を帶同して張國務總理、臧參議府議長以下田邊、矢田、増、沈、欒の各參議、星野總務長官、韓經濟部、李交通部、張司法部各大臣、關東軍參謀副長、今村少將、竹下參謀等日滿要人の出迎へをあじあで着任したが、同氏はつい先頃迄陸軍中將のいかめしい軍服を着て居た將軍とは思へぬ溫容と物靜かな口吻で車中左の如く語つた

不肖はからずも、今回滿洲國に參議の要職を拜し日滿兩國のため大いに努力して行くつもりです、滿洲には事變前にもしばしば往來し建國後も關東憲兵隊司令官をしてゐた事があり因緣淺からぬ地で知己も多いので皆樣の協力援助を得て今後の責を全うしたい、政治上の意見は職責上差控へるが滿洲國は今や第二期經濟建設期に入り將來益々有形無形の發展を遂げねばならぬ重大時期であるから官民一致、日滿協力して事に處して行かなければならぬと思ふ、北支の事態は支那側が誠意を披瀝し、態度を改めぬ限り仲々解決はむづかしいと思ふ【寫眞は驛にて張總理と握手する橋本參議】

慶應野球部けふ新京倶と對戰

日本球界に傳統を誇る慶應野球部フレッシユマン一隊は來滿勞頭戰に哈爾濱を十二對零であつさり屠り十七日午後二時十分森田監督以下若き血に燃ゆる新進二十四名元氣で來京した、一行は

監督森田、マネージヤー高濱宮原、主將楠本(豫三)投手楠本(豫三)中田(豫三)高木(豫二)高塚(豫二)成田(豫一)山村(豫一)捕手井上(豫二)松森(豫二)近藤(高一)一壘岩本(豫一)二壘大槻(豫二)三壘平野(高三)三壘宇野(豫一)遊擊宮崎(豫三)大館(豫一)外手覔(豫二)同水野(豫二)同河瀨(豫三)同根津(豫二)同飯島(高一)

なほ十七日は降雨の爲め對電業戰が中止となり試合日程が左の如く變更された

十八日 對新京倶樂部
十九日 對電業
二十日 對滿洲國
二十一日 對電々
(何れも試合開始午後四時半)

東京大相撲新京初日取組

國都市民待望の國技の豪華版東京大相撲新京場所は愈よ二十二日から擧行するが滿洲場所九日目、新京初日の取組みは左の如く決定した

(神威山 (國光 小島川
八幡錦 源氏山 小松山
(綾錦 (宮野山
天城山 小戸ヶ岩
(三能山 (番神山 (金港
羽黑山 大浪 八洲
(楯甲 (幡瀨川 (巴潟
磐石 星甲 土州山
(海光山 (桂川 (玉ノ海
名寄岩 清水川 双葉山
(玉錦
旭川

雷雨を衝き大經路防護團集團演習

大經路防護分團の防空準備演習集團防護は十四日午後二時から大經路、四馬路交叉點附近に於て行はれた、敵機の投じた燒夷彈は大經路市場に命中發火すると共に一時性瓦斯のため附近住民は大混亂狀態に陷り死傷者多數を出したとの報に大經路分團員及首都消防署員はポンプ數台を連ねて現場に急行雷鳴を交へた折柄の雨天を厭ふ凛々たる火焔の中に防毒、救護、避難各班の目覺しい活躍があり、避難民約百五十名は一先づ天理教構内廣つぱに收容され中毒患者外死傷者二十數名は時を移さず驅けつけた特別市衞生防護團の急救車に救はれ市立醫院地下室救護所に收容されたが防毒マスク防毒服の身仕度も甲斐々々しく手に擔架を運ぶ看護婦救護班の活動は一きは目覺しく負傷者は外傷一時性瓦斯患者持久性瓦斯患者別にそれぞれ所定の加療室に收容應急手當が施されたが團長山口醫院長の一糸亂れぬ統制下に衞生防護團の特殊使命を遺憾なく發揮して同三時過ぎ終了した【寫眞は衞生防護團の活躍】

中南支、海峽殖民地へ 海外放送開始

電々支那側宣傳芟除に乘出す

東京放送局では南京局のデマ放送を封殺するため短波放送陣を强化し海外四地方に向け果敢な放送戰を開始したが滿洲電々會社にても時局の重大性に鑑み滿洲國の特異な立場に起つて海外放送をなすことに決定同社大連十キロ短波長送信機に依り周波數九九二五キロサイクルをもつて毎日午後九時十五分から同十時に至る四十五分間中南支及び海峽殖民地に向け放送を行ふことゝなり、既に十六日より最初の電波を同地方に發射した、この海外放送の内容は英語ニユース、音樂、滿語ニユースとなつており、これによつて該地方居留民に對し滿洲國の眞の姿を傳へて認識を深めると同時に奸惡なる支那側の宣傳をせん除するもので電々の此の海外放送は日本放送局の海外放送と相俟つて多大の效果を收めるものと各方面から期待されてゐる

附屬地區防護團召集演習

新京附屬地區防護團は防空準備演習明けの十八日午前八時より新京神社前中央通りに於て召集演習を擧行するが當日午前八時迄に各分團毎に所定の位置に集合整列を終り鷹島團長の閱兵及講評訓辭あつて召集演習を終了さらに全團員は當日新京神社に於て行はれる北支事變出征皇軍の武運長久、在留邦人安全祈願祭に參拜の上解散する、但し雨天の際は中止する

移轉御挨拶
盛夏の砌り各位益々御健勝の段賀上ます 扨て今般左記へ移轉營業致し居りますれば相變らず御愛顧御引立の程偏に御願ひ申上げます
吉野町一丁目(銀座通) 電③三三二一
岡田帽子專門店
(元富士町東二條通)

貸店舖
一、位置朝日通八一番地
一、十三坪半の店舖二ケ所廿二坪の店舖一ケ所煖房、炊事場浴室の設備あり
右希望者は左記
朝日通八一番地
大阪清水製作所
電(3)四九八二番

運轉手大募集
年齡滿廿歲以上卅五歲迄
關東廳免許證及就業免許證を有する者履歷書持參本人來談のこと
豆タク 國產タクシー

募集
婦人を求む
十五歲位より三十五歲位迄
希望者直接來談下サイ
相當優遇す住込通勤自由
食堂部 十五名
麻雀部 二十名
撞球部 十名
酒場 十名
仲居
大同公園南口 國際倶樂部
電(2)三三七一、一六二二

募集
サービスガール
五、六名採用
年齡二十二、三才まで
委細御面談下さい。
帝都キネマ

求宅地
白山公園と牡丹公園間地域讓渡希望者は左記に御通知あれ
新京興安大路四一八
清水 電②五一三一

荊妻奈美子儀豫而病氣之處養生不相叶十四日午後一時五十八分死去致候間御通知に代へ此段謹告仕候
追而告別式は二十日自午後四時至五時於新京太子堂に於て佛式に依り執行可仕候
康德四年七月十六日
新京錦町三丁目一番地 木下莊
親戚 長谷部照悟
植村澄三郎
友人總代 奥田保邦

本會會長木下莊氏夫人奈美子殿豫て御病氣加療中の處養生不相叶去る十四日新京滿鐵醫院に於て御逝去被遊候間此段謹告仕候
追而來る二十日午後四時より五時まで新京祝町太子堂に於て告別式相營可申候間併而御通知申上候
昭和十二年七月十六日
新京三田會幹事一同

本人來店の事
少女給募集
パレス
日本橋通り

スペシアルクイックサービス
盛夏服 謝恩特別奉仕
優秀グラニット地

充分に縮布加工(水づけ)した生地にて假縫いたし御誂後七日間にて入念調製
¥19.50
百着限り
二階洋服部
十七日より
白井烟岸畫伯作品展覽會
於五階ギヤラリー
新京 三中井 電話②二八一一

戀愛　髑髏組

（映畫化上演）　林杢兵衛作　金子士郎畫

幾代の過去（十四）（百五十四）

「その代り、銀々自由になつたあとの味と來た日にやア、また格別で御座んすよ」

「どうだか判るもんか、此の調子で、いち／＼こんな風に氣を失つたんぢややり切れない。これで三百兩とは、勘藏、ちと高くはないか？」

「ヘッヘヽヽ何んの事かと思えましたら、御冗談ばつかり……」

「いや、冗談ぢやない、本當のことだ」

生眞面目になつて口を尖らす治郎右衛門。

「そんな事アありやせんよ、何しろこれだけの上玉で、あつしどもでも大事な看板女で御座んすからね、これが居なくちや、忽ち客足が止まりやアしねえか――と心配えしてゐる位えなんで御座んすよ」

「ぢやア、こうしやうぢやねえか、お前の方でも此の子が居なくちや困るだらうし、そこでぢや、俺が自由にするのは、今夜一晩として、百兩揃ふがどうだ？」

「それやアどつちだつてよう御座んすがね」

「それぢやア、先刻棒引にした三百兩のうち、二百兩は返して呉れるんだぞ」

「へえ……」

「いつ返して呉れる？」

片手に幾代を抱へながら、あくまで油斷ない治郎右衛門の掛合ひだ。

「いつッたつて……」

勘藏に一物ある勘藏は、思からず小癪に觸つたが、素知らぬ顔で、どこまでも假面の猫を被つてゐる。

「それはその……先刻も申しやした通り、もう暫らく待つて頂きやせんと、どうも……」

「ぢやア、今月一杯待つてやらう、その上は俺の方でも困るんだ、いつまでも埒がつかんからな

ら、で、若し、今月一杯のうちに揃ひの出來ねえ時にやア、氣の毒でも此の吉野の店を、そつくり貰え受けるから、そう思つてゐてくれ」

「ぢやア、二百兩の擔保に此の店を……」

「さうだ。元々俺の金で店を開いた此の家ぢやアねえか、借りた金が揃へなきやア、さうなるのが當り前ぢやアねえか。其の時にやア、涙金として、ちつたア色を付けてやるつもりだが、それも法外の事ア出來ねえ、まア精々二三十兩のところと思つてくれ」

「だ、旦那、それや少し殺生で御座んすぜ、第一今月一杯と云つたところで、半ば過ぎ、あたア僅か十日足らずぢやありやせんか」

「十日だつて、百日だつて、金の出來るあてがなきやア同じことだ。それとも、當日ありやア確かに出來ると云ふやうな、間違えのねえあてがある――とでも云ふのか？」

「それや仰有る通り、別にこれッてえ確かなあても御座んせんが、あつし共も、こうして商賣をしてる事でさア、揃へるやうな方法でねえと……」

「と云へば、崩し揃ひだらうが、」

そいつア眞ッ平お斷りだよ」

「お斷りだと？　ぢやア勝手にしやがれ、間拔けめ」

「何んだと？」

急に魅つた勘藏の顔睨に、思いて治郎右衛門は、思はず、幾代を抱へてゐた手を放して、開き直つた。

その足許へ再び崩れかゝる幾代は、まだ意識を呼び戻してゐなかつた。

と、その時。

「手前のやうな因業な野郎は、諸人のためにこうして與れるわ」

叫んだと思ふと、勘藏の胸元で、ギラリと光る不氣味な匕首。

國都医院案内

本欄一手取扱　滿洲弘報協會

深町医院　皮膚泌尿器科・性病科　内科小兒科・外科　耳鼻咽喉科・產科婦人科　レントゲン科・物療科　院長 醫學博士 深町穗積　八島通　電(3)六六六八　三四一二番　五一六三

星誠堂医院　小兒科　内科　花柳病科　電3・五六〇六番　東三條通領事館前

赤泉医院　内科　皮膚科　性病科　大經路八十三號　民政部より南一丁目　電2・三九五一番

長岡医院　皮膚性病科　外科專門　光輝路二〇四　憲兵隊東隣　電話三・五五六八

外科性病　上山醫院　院長 醫學士 上山源六　入院隨時　朝日通二十一番地　電3・五七九五番

山崎歯科　レントゲン設備　中央通西公園前　電3・五八〇三番

小兒科　長春醫院　院長 德丸スガ　入院隨意・往診應需　新京神社ノスグ前　ミユニイ　電3・六一四一番

三谷医院　呼吸器科　胃腸病科　レントゲン科　新京崇智路一〇八　電2・四八六九番

鈴木病院　新築落成　產科婦人科　病室完備　醫學博士 鈴木紀　新京崇和街七〇二（白樺寮南三丁）　電2・一八八七番

田島医院　產科　婦人科　女醫 田島靜子　新京興安大路四一九　電2・二六〇七番

安達医院　内科・花柳病科　產婦人科　入院應需　日本橋通城内入口　特別市永康莊一〇五　電2・一二九〇番

吉野医院　小兒科專門　入院隨意　新京神社南角　電3・五二四三

太田医院　小兒科專門　入院隨意　新京神社南横　電3・三八三九

肥後医院　產婦人科　花柳病科　小外科　内科　小兒科　女醫 松井曲子　院長 肥後弘子　ダイヤ街老松町朝日通　入院隨意　往診　電3・五七〇九番　3・二三二九番　醫院產婆 松元千代

大森医院　一般外科　内臟外科　痔疾性病　新京永樂町二丁目　電3・四七四三番

同仁医院　皮膚・泌尿科　外科・性病科（入院隨時・日赤救療所）　醫學博士 市橋貞三　新京富士町二丁目　電3・二六〇六番

畑医院　内科　性病科　產婦人科（入院隨時）　主 畑基　新京新發屯豐樂路　モンテカルロ南隣　電3・一三二〇番

松本医院　内科・外科　兒科肛門　男女性病科　日本橋通り　電3・三七五六番

康德医院　產婦人科　内科　花柳病科　吉野町四丁目廿一　女醫 柴田すぎ　病室完備　入院往診隨意　電3・五三九七番

新都病院　院長 醫學博士 鶴村佑一　產、婦人科　内、小兒科　皮、性病科　×各專門　本院・新京慈光路　電22・二一〇六番　二五七番

堂脇医院　小兒科　内科　新京吉野町一丁目　電3・五五一一番　目下醫院新築中（場所中央通西公園前）

知識眼科　眼科專門（入院隨意）　醫學士 知識吉彥　新京大和通り　電3・六六四六番

中市医院　產婦人科　花柳病科　内科　產室 病室 完備　滿鐵病院東門前　電3・三九〇二番（日本赤十字社救療所）

小兒科　淺井醫院　入院隨意　新京崇智路六一六（崇智路ト興亞街トノ交叉點）　電2・一六〇五番

豊樂堂医院　專門　花柳病科　肛門病科　豐樂路公設市場入口　電2・三二九七番

順天医院　内科　外科一般　入院室完備　院長 醫學博士 小穚茂穗　日本橋通中谷時計店向入ル　電3・三八九〇（受付）　3・三六七七（病室）

植医院　新築落成　小兒科・内科　花柳病科　病室完備　興安大路二一五　電2・一五八〇　2・一九九八番

善生医院　内科・小兒科・產科　婦人科・物療科　院長 河野五百里（記念公會堂前）　電3・三一七一番

森永ビスケット　御贈答用に　御家庭に　MORINAGA　MORETTE

御料理 大吉　富士町一丁目　電(3)二一五九

甲陽旅館　お宿泊は格安で清潔な　新京大経路民政部前　電話2・一七四〇番

中谷で記念品　徽章類製作　中谷時計店　日本橋通　電(3)

御中元の御贈答に最適な

コルク口高級土耳古タバコ

ミナレット

十本入二十三錢　二十本入四十五錢　五十本入一円

衞生、清潔　滋養美味　天下一品

新京名物　電氣燒

ぶたまんぢゆう

薄利多賣（円前は最も迅速に）

室町二丁目公學校前（鶴殿ビル裏側）

エビス　電話(3)四五二〇番（シゴニナ）

クレオソート　木材防腐塗料

合名會社 T.A 天堅商店塗料部　新京ヴイヤ街　電話代表(3)六八二一番

特許專賣

インピレス

理想的殺虫劑　殺虫効力100%

あらゆる御家庭にお備へ下さい　人畜無害・芳香優雅・汚染絶無

蠅でも、蚤でも、蚊でも、油虫でも、南京虫でもインピレスにかゝつたら百パーセントに絶滅！　卵、蛆の間から退治ませう。

本邦唯一　世界的殺虫劑試驗法　ピートグラデー氏法の採用

全國藥店・百貨店にあり

蚊取線香本舗

長岡殺虫劑製造株式會社　神戸